盛京時報

民國六年 大正六年 陽九月廿六日 陰八月十一日

休刊 中日禮拜日之翌日大日祭

價目 每張銅幣五枚每月七角八郵寄每月九角 本地外埠半年五元全年九元五

告白刊例 一行五號字一六字起碼資另壹日每行四角長期刊登資議

發行人 佐藤善雄 編輯人 菊池貞二 印刷人 米田喜平

奉天西門外 發行所 盛京時報社 電話日二二番中一六八號 振替口座大連壹七二五番

(支局) 大阪市北區堂島仲町壹丁目 盛京時報大阪支店

論說

國教(下)(續)

粵稽異族侵據中土。實始于西晉五胡。胡族不知有孔。旋興旋滅。拓跋遼金。稍稍遵之。奄有中土者。半或數十年。或百年。或數百年。而尊孔子爲大成至聖先師文宣王者。爲元世祖忽必烈。據有中國全土。惟徒隆聖號。不遵聖教。是以不百年而見逐于明祖。前清尊孔子。升大祀。碩學鴻儒。接迹于世。享國幾三百年。雖崇其文。亦不克行其道。是以革命軍起。幼主遜位。然藉孔教以定民志。其收效之勝于五胡拓跋遼金元者。固已遠矣。

議者以孔子之書。首重名教綱常。而君臣二字。尤視若洪水猛獸。謂不適共和國體。嗚呼。抑何不思之甚也。夫君者。對臣普通之尊稱。臣者。普通自稱之謙詞。史傳所載。觸目皆是。並無含有名之爲君。橫恣自肆。名之爲臣。卑鄙無恥之意義。善乎黃黎洲氏之言曰。天子一位。公一位。侯一位。伯一位。子男同一位。凡五等。君一位。卿一位。大夫一位。上士一位。中士一位。下士一位。凡六等。天子國君。既共列五等六等之班。則天子之于公。不過公之于侯。侯之于伯。伯之于子男而已。君之于卿。不過卿之于大夫。大夫之于上士。上士之于中士。中士之于下士而已。質言之。亦大總統之于總理。總理之于部長。部長之于省長。省長之于道尹。道尹之于縣知事云爾。則曰君曰天子云者。並未如昊天上帝之高不可攀。而顧以後世君驕臣諂之流弊。厚誣聖人可乎。或曰。非也。因彼立身行事。無一不背聖道。尊孔子。人得援孔子之道以誅之。遂借共和廢君臣之稱。悍然謂孔子不足法。而爲所欲爲。莫予誅也已。其設心也若是。噫。魑魅魍魎。固便于黑黯。其如日月之皎于中天者何。

我國人宗仰孔子。爲天然之特性。應改定約法曰。國教宗孔。其信從他教者亦聽之。未欲平治天下也。則亦已矣。如欲平治天下。安可視爲緩圖哉。

雜錄

政界逐鹿談

▲新舊黨派之寫眞 ▲臨時參院之索隱

自來未有共和國而無國會者亦未有共和國之內閣不從政黨組織之國會產出者 獨吾國國體號稱共和而立法機關可以不設閣員自由

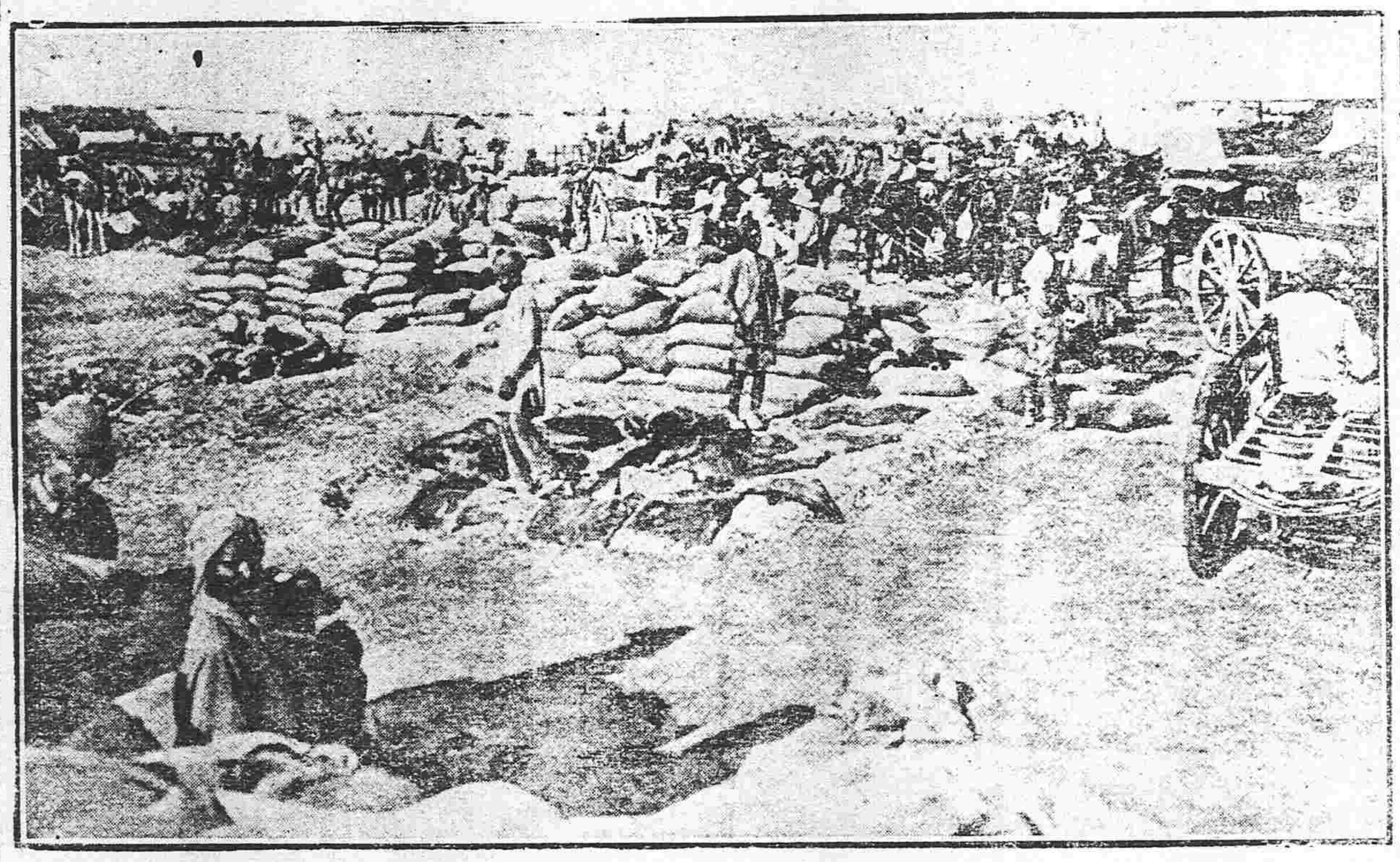

歐洲大戰畫報 (印度軍之糧台)

支配而黨派又各不一致人抱門戶之見時演鬩牆之劇無他政客之在他國者各有其主義各有其政策故曰政黨吾國則不然黨之成無獨立之主義無一定之政策 支分派衍歧中又歧直是黨而已矣不得謂之政黨也今內閣之組織因混合進步系北洋系交通系而成之世人但知三系鼎立互相水火不知 一系之中 尙有派別 如進步則有 研究派與非研究派交通則有 粵派非粵派 而北洋不但有 段派非段派且同一段派又有左右之分左爲靳雲鵬 所統張國淦張志潭傅良佐李長泰一班屬之 右有徐樹錚 所統段芝貴吳炳湘田文烈吳光新一班屬之是以調一人旨頒一號令敵黨固不能必其服從即同系而派別者亦往往格而不行者此也夫吾國政黨之稍具形色者 向惟國民進步 兩大部分今國黨退而在野運動力完全失敗 進黨躍登舞台 籌備恢復正在顧盼自雄之際交通系忽出而抵制 暗中力組第三黨進行極爲勇猛 推葉譽虎張弧輩主持北洋系 亦有一部分 加入財力武力 均足制人號召之始 爲有聲無氣之進步而上其黨標爲公民爲統一抑另取新名尙未決定惟內部早經完備所以相戒秘密不宣者蓋專等所謂臨時參議院之發表耳 參院 召集令朝下彼黨目標夕懸 即進系之恢復舊部籌備已屆匝月亦示和緩而不進行者亦有所待非放棄也 將來新舊黨 競爭之 勝負全視參員占額之多寡爲斷 名流入閣之初首以設立代行立法院爲主要條件名爲改正國會組織法 實則包辦總統選擧 幾於通國皆知乃兩月來此項命令欲下未下外間紛紛揣測或謂西南梗議或傳馮不贊成其實都非眞相須知馮於此事即爲主動之一彼之爲人何等圓滑入京以後尤事事摸仿項城口道德而心兵甲豈肯對外人前一露圭角最近與一騷與某社員談話即可証其一斑至於西南縱極反對少數當然受多數拘束祗須國會改選令並下亦足以塞其口而平其氣名流做事向無顧忌志在必行何用游移然則上述 欲下不下之主因 何在曰一言以蔽之 交系之態度未明 員額之支配未定耳 現在交系宣告分裂最初携手已成絕望惟有一意孤行放手做去好在 各省關監 督及官產 公賣局長 均已大批派出 人才既不患其無助黨費又不慮其無着各督軍省長中所不能勾通者得利用馮氏個人名義次第聯絡名單開往可操左券故召集令旦夕將下令後入最吾人評論者不在非法機關之作用在其效力究至何程度以思眼光觀察之 進交兩系既成對抗北洋系 左右其間 目的要各自不同欲知後果先明種因 進步當然戴 馮黨魁交 通當然奉徐(世昌)首領 大選擧揭曉 非馮即徐 決無第三者與之競爭有可斷言至 北洋系大多數固以 擁段爲職志 但主張仍不能無出入左派(即靳氏一派)立論謂總統可不要總理與陸軍總長斷 斷不可放手 右派 (即徐氏一派) 宣言謂總統總理不妨一併讓人而 陸軍必須在我掌握 以云段氏對總統一有密切之關係馮徐之間究定誰屬至今尙未有所表示徵聞 心理上似傾向東 海方面 蓋由人物之比例徐自較 馮易與 然馮非絕無感情者遂遲疑瞻顧而未敢下斷但彼之右派已決計加入交系之第三黨左派加入與否正在秘密接洽中 將來進黨前途之安危即以左派去就爲衡 緣靳部係集合十二小政團而成內有部長外有督軍勢力數倍於進故進系日來百出其力 運動靳氏歸化 以靳一擧足不但能制該黨死命兼關河間榮辱也雖然靳之去取仍視段之頤指段苟不作左右袒徒靳徐各附一方則財力武力兩得其平是 大選擧之結果 尙不知鹿 死誰手否則今日參議院指派之人即爲異日國會改選之人支配稍有出入効力便可逆覩矣

公電

莫榮新等統軍援湘之要電

萬急武鳴巡閱使鑒南寧譚督軍鑒自督軍團威逼黎大總統解散國會以來奸權竊國變故迭乘陰險鴟張罪惡昭著迄今數月國會仍未恢復破壞約法蔑視民意我巡閱使憲與陸譚兩督憲迭經宣言以遵守約法擁護共和自矢原以促彼方之覺悟乃段祺瑞始終怙惡置我巡憲愛國保民息事寧人之美意於不顧此獠不除國將不國榮新等於本日奉陸督憲令召集軍事會議經全體一致決議誓必推倒非法之段內閣務使約法完全發生効力以奠國基謹此竭誠籲請巡憲俯念艱難締造之中華民國已瀕危險失今不圖後將無及伏乞主賜鈞決傳檄誓師提挈兩粵共伸大義榮新等謹率所部荷戈待命莫榮新林俊廷陳炳焜馬濟陳坤培李祥麟[illegible]仁潛申葆藩潘其雲陳德春梁芝芬炎山何其多劉志陸高成忠卓瀛洲江永隆謝卓英謹呈眞

社告

敝館因奉天省城向無照像銅版等之製作所爲遺憾是以此次新設照像部招聘專門技術家製作各種照像銅版鉛版等以應江湖之需求若夫技術之精美何須贅言特此佈告

敝部除製作照像銅版鉛版外幷辦應招赴外撮影普通照像

盛京時報館 照像部 電話日二二番 中一六八號

滿鐵定期船大連出帆廣告

青島上海行

榊丸 每星期五(正午開)青島上海行 (三四〇二噸)(由上海復航時大連直航)

神戶丸 至十月一日將休航完畢屆期照常每星期二正午直赴上海開航

▲本事務所及在營口遼陽奉天鐵嶺長春各站均可發賣聯絡船車票

▲兩船店現均設有無線電以期通信迅速而謀乘客之便利

▲發輸乘船票時間於埠頭事務所迄開船之日午前十一時四十分於荷客取扱迄同日午前十一時二十分

香港廣東行

泰平丸 (三二九四噸)(九月下旬) 香港直航

神王丸 (二二〇〇噸)(九月中旬) 香港廣東行

按應運貨物之數或經由芝罘、青島、威海衛、或者能夠改日期概難欲定

南滿洲鐵道株式會社 大連埠頭事務所

日本郵船會社滊船廣告 由大連埠頭起

三河丸 九月二十九日(陰歷八月十四日)門司神戶橫濱行

相模丸 十月一日(陰歷八月十六日)天津太沽牛莊行

相模丸 十月十日(陰歷八月二十六日)門司神戶橫濱行

日本郵船會社代理店

乘船票由本出張所自賣如有坐客請至本所購買

三井洋行大連支店 電話(四六〇)(二一〇)

採煉礦物與鑑定礦物

公司採煉鐵礦現已開辦所聘技師極有經驗凡有熱心礦務欲鑒定礦質化驗成分者請至本公司接洽特此布告

鞍山鐵礦振興無限公司 奉天行政公署街前胡同路西

資本金四千八百萬圓
拂込金三千六百萬圓
積立金貳千貳百拾萬圓

橫濱正金銀行奉天支店

奉天城內四平街

電話 日一一一番 日一二二番 中 客用五三七番 四七一號

總行 日本橫濱

支店 神戶 東京 長崎 大阪 倫敦 里昂 紐育 香港 孟買 西德尼 布哇 咯囉喀 香港 上海 長春 新嘉坡 安東 北京 大連 旅順 營口 遼陽 天津 鐵嶺 漢口 濟南

126

東亞之近情

北京專電

●臨時參議院近訊

▲非法機關 ▲果將成立耶

臨時參議院問題於本日(二十四日)加班國務會議似畧已決定 召集據某總長云陸榮廷與政府之意見漸形接近現在相去僅差毫釐臨時參議院若如願成立則當縮短 其期限定至明年三月即行裁撤然後另行召集新國會以上數端均已有端倪日內即可發表

天津專電

●北運河之水災

▲災既相逼矣 ▲當道曷加之意

天津北運河因大雨水勢猝漲有加無已以致楊柳青及其餘各處堤壩均被冲潰一片汪洋全埠盡成澤國若 日本租界駐津日軍悉數出動竭力防水終無效果至二十四日晨各處決潰除沿江較高之地尚未被冲淹沒外其餘全體被淹日領事館日兵營租界局學校等處均被淹沒就中日兵營被水甚深全埠電燈亦因此消滅夜間暗淡光景頗爲悽惻查此次大水灾 區異常廣大河南山東山西直隸四省均在範圍內何時水減尚難預言目下江水刻增一刻災情益形沈重津門如此大水係六十年以來所未曾有云

●津門澤國之惡耗

天津自前日(二十十日)起大雨傾盆連綿不休以致運河水勢暴漲堤壩潰決全埠■警出死力以從事防護詎至今晨(二十四日)四時水勢陡增不堪防堵竟不得已而中止防禦工事於是各租界悉爲洪水所侵至午後三時日本租界法租界盡成澤國電報電話均因此梗塞不通今晚電燈亦滅矣全市城爲黑暗 世界駐津各國軍隊均行出動救濟難民日領事館遷移日本郵船公司宿舍

漢口專電

●吳光新又向宜昌進發

新任四川查辦使吳光新二十四日午後一時乘坐太利號輪船由漢開錠再赴宜昌

●湘省獨立者頒佈戒嚴令

宣言獨立之零陵鎮守使劉建藩 林士梅等軍官聯名通電湘南數十縣飭令頒佈戒嚴令

●湘省之風雲急矣

湖南傅督軍十九日在長沙 佈戒嚴令並由岳州急調北兵飭令湖南陸軍第一師長李有文率隊致 討現下正在陸續運兵之際一面派員分赴各地勸告 反對獨立對於獨立軍首領劉 林等四人懸賞四萬元獎勵緝獲

東京專電

●日輪由橫濱開駛印度

此次東洋 汽船公司開通日本至 印度喀爾加答埠之航路定於十月初由橫濱開駛

歐洲大動亂

東京專電

●美日對付歐戰問題之籌議

倫敦電云培爾米爾喀塞德報關於日本石井專使與美國務省開議交涉事宜登載論說大致謂日美兩國現正開議 如何對付歐戰問題擬相與和衷共濟結成一体各舉所有之勢力援助聯合國 之征戰正在籌議其實行之方法曩者德 國陰圖設法中傷日 美邦交使兩國互相反目今德之陰謀已歸泡影却使日美兩國固結團體彼此欵洽恰如水 乳之交融以對德奥之悍戾嗣後日本應採之政策實在速代俄國出現於戰爭之舞台云云

●英認澳列聯邦地位

新金山電云英屬澳太利首相費由斯氏在澳洲議會演說大致謂英政府關於德屬 太平洋殖民地應如何處置以爲事有關於澳洲現已承 認澳洲聯邦之地位然如何對付德屬殖民地尚未能宣明於中外焉

●亞爾然丁亦對德宣戰

倫敦電云亞爾 然丁共和國現已對於德國宣告 哀的美敦書矣

●英軍擊退德軍陣地

倫敦來電云英軍在佛蘭達士地方攻破德軍陣地進至遜培克涅及奎爾維爾杜地方與德 軍相對峙矣

●特赦哥將軍叛案之死刑

俄政府現在墨比 爾夫開軍事法廷審判哥 爾尼羅夫將軍之叛案現已決定擬先宣告 死刑嗣 行特赦

●德奧兩國希望教皇貫徹媾和

阿姆斯迭爾坦 電云德奥政府現已行文 羅馬教皇覆答媾和意見據聞德奥兩國熱心希望教皇貫徹媾和之素志

大總統命令

(九月二十三日)

▲大總統令

陸軍總長段祺瑞呈請將魏聯芳加陸軍一等軍需正銜張用魁授爲陸軍二等軍醫正陳毓珩授爲陸軍三等軍法正張國杜黄榮紱徐渡均加陸軍二等測量正銜應照准此令

李寅賓陸壽圖均晉給三等文虎章此令

專件

戰時財政金融審議會辦事細則

第一條 本審議會分設財政金融二科

第二條 審議員之分科得各自選擇之

第三條 本審議會分大會常會二種大會由兩科會合行之常會由各科各別行之

第四條 本審議會會期除大會由會長隨時定期召集外常會于每星期內各科各行一次以上日時由會長定之

第五條 常會之議會以專任審議員任之但兼任審議員亦得自由列席

第六條 審議員之專任兼任由會長指定之

第七條 審議事件由會長提出之審議員之提議須詳細具案呈候會長核定交議

第八條 議事日程於會期前三日連同議案由事務員先行油印分配於各審議員但臨時發生事件不在此限

第九條 審議員須按照議事日程准時出席若因事缺席時須具告假書提出於會長

第十條 審議事件由大會議決後訂成報告書分別施行 前項報告書之起草員由會長於專任審議員中指定之

第十一條 未經公布之審議事件會長視爲應守秘密時各議員應負其責 本條之規定事務員並適用之

第十二條 議事記錄及所有案卷書類由事務員編製保存之

第十三條 本細則如有未盡事宜由會長隨時增改之

煙酒行政評議會章程

第一條 財政部全國煙酒公賣局設立煙酒行政評議會以研究煙酒稅法之整理製造之改良專賣之準備關稅之修訂暨其他一切關於煙酒事宜

第二條 本會會長由本部總長兼領副會長以次長及煙酒公賣局總辦兼領之

第三條 本會會員分爲會員及專任會員兩種均以煙酒上有專門學識經驗者任之由總長分別函聘或委派

第四條 本會設事務員二人掌管本會一切事務由會長於煙酒公賣局職員內指派兼充本會設速記生二人紀錄議論

第五條 本會會長會員本局及各省區辦理煙酒事務人員均得隨時提出意見書付會研究

第六條 本會會期分常會臨時會二種常會每星期一次臨時會無定期均由會長酌定先期通告

第七條 本會開會時會長爲主席會長因事未能蒞會時副會長代理

第八條 凡遇緊急特別事件須即解決施行或範圍極小事件毋須經衆討論均由會長指定專任會時辦理

第九條 本會議決事件由總次長核定分別施行

第十條 本會應議事件及開議日時均記載于議事日程並將議案先期印刷分送各會員

第十一條 本章程未盡事宜得隨時更改其議事細則由本會自定之

第十二條 本章程自公布日施行

安徽全省鐵鑛之詳誌

各省鐵鑛之調查各報記載不過一鱗半爪茲據農商部最近調查全國以奉天最 安徽次之奉天已誌某報茲將安徽全省鐵鑛已採之十八處詳誌如下(一)當塗東鄉扇面山鑛區三百七十八畝利民公司代表于洪憲元年二月二十四日領得部照(二)當塗東鄉姝子山鑛區一百六十畝徐國安於洪憲元年二月廿四日領得採照三當塗東鄉小四山鑛區二百六十三畝徐國安于洪憲元年二月廿四日領得採照(四)當塗歸善鄉高村姥姥山鑛區五百八十畝徐國安於洪憲元年二月廿四日領得採照(五)當塗北鄉二三區交界戴山鑛區一百廿畝徐國安於洪憲元年二月二十四日領得採照(六)當塗二區東山鑛區二百四十八畝章炳如於民國五年四月二十八日頒得採照(七)當塗凹山黄沿山鑛區五百七十三畝章炳如於民國五年四月二十八日領得採照(八)當塗二區碾屋山鑛區四十三畝章炳如于五年四月二十八日領得採照(九)當塗二區中峴岡鑛區二百七十一畝章炳如於五年四月廿八日領得採照(十)天長縣瓜墜鎭鑛區四百十四畝何象雲於民國三年八月八日領得採照(十一)當塗北鄉南山鑛區四百七十四畝徐國安於五年四月廿九日領得採照(十二)當塗四區小姑山鑛區九十二畝徐國安於五年四月二十九日領得採照(十三)當塗四圖常玕姑山鑛區九十二畝徐靜仁於民國二年七月三日領得採照(十四)繁昌北一區桃冲鑛區四百八十畝霍守華於民國元年十二月十二日領得採照(十五)當塗常玕姑山釣魚山鑛區九十二畝方聘商於民國三年一月二十日領得採照(十六)當塗北二區斗山冲山石臺鑛區一百八十畝方聘商于民國三年一月廿日領得採照 (十七)當塗南鄉釣魚山鑛區八百廿四畝振冶公司代表方聘商于民國五年十二月二十二日領得採照(十八)繁昌北鄉桃冲一千四百六十三畝裕繁公司代表霍守華于民國五年四月十七日領得採照

中英會訂九龍分關之條欵

中央會訂擬在香港設立九龍分關一案由稅務處會同財政部提議已久現聞此案日前經國務會議議決應由外交財政兩部會同稅務處妥籌辦理茲覔錄修正條欵全文照錄如下

中央會定在香港所設海關(即九龍關)徵稅條欵

大中華民國
政府
大英國
政府現欲敦厚兩國睦誼是以彼此訂立條欵藉以保護大中華民國海關所收稅課之裨益並兩國共受商務貿易之利便現經特委下開委員議訂條欵如左

▲第一欵

(甲)凡土帆船應由廣東及香港政府分別發給牌照其牌照應分爲兩種一曰商船牌照一曰漁船牌照其漁船祗准作漁業之用不准以一船兼領兩種之牌照

(乙)凡土帆船之牌照簿須由廣東航政局及香港船政道署彼此互相訂定以便註冊

(丙)凡土商帆船于西歷冬十月至春三月之內下午六點鐘至上午六點鐘又夏四月至秋九月之內下午七點鐘至上午五點鐘爲限不得由香港各埠開行

(丁)凡香港海面之土帆漁船必須將其所領牌照之號數油于大帆之面上以船政道所訂之欵式爲合格其所載物件須由該管英官稽查以免影射

(戊)凡土商帆船每次出入香港口之時必須報明後開船政道各處所設該管之局所域多利㝵箕灣西貢大澳長洲沙頭角香港仔大浦赤柱油廠地等處以上所列之局所日後如有更改彼此可以隨時商訂

(己)凡土帆船于出入香港口之時必須將其牌照簿並中國海關所發之挂號簿呈由船政道署塡明時日簽押而船政道署每次須査明該船前此來往沿途有無報明應過九龍關之分關

(庚)凡土帆船如未能將中國海關所發之挂號簿及所完稅項之單票呈請船政道署所設之局所查驗該局所須一面報明九龍關稅務司一面將該船扣留俟繳納應完之稅項罰欵等項後方可放行如同在中國海關各關對于違犯關章之船一律辦法

(辛)凡土商帆船出入口時應在船政道所設之局所將所載貨物開具報單一樣兩紙呈報由該局所立即送一紙與九龍關稅務司(壬)現在各土帆船配置軍火之章程應作仍舊有効日後如須更改可由香港政府廣東行政長官隨時呈請中央核示商訂各船之軍火及軍火執照由各該管官員照前隨時稽查

▲第二欵

(甲)香港政府允征鹽稅除由他處運經來港轉運別處領有運照之鹽或香港所產之鹽每百斤徵稅銀二圓半但專爲醃製鹹魚之用者香港政府可以酌量減輕

(乙)凡船運鹽至香港時須赴船政道署報明該船所載鹽斤數目及由何處運來現在運往何處

(丙)所有洋鹽及在新界(即光緒二十四年推廣之英界)所製造者仍應永遠不准運入中國境內 、(未完)

面色青黃形容日見消瘦

閣下精力猶如銀行中之存款如不節於用勢必存項提取淨盡即俗諺所謂虧空也即如操勞過度思慮太甚或縱慾不節等情宛如入不敷出必致腦筋衰殘虧弱無救是也

上海南市田九餘牙醫生

牙醫田餘九爲滬南著名牙科也開設天然軒牙醫館於上海南市十六鋪裏街協興里口第十四號門牌彼曾身體虧乏腦筋衰殘後由韋廉士大醫生紅色補丸滋養得獲身體強壯精力復原矣其自述云余幼時在牙科醫學校肄業研究牙科用心過度畢業後公私繁瑣操勞更甚且以致氣血兩虧腰背酸痛難以支撐大便不利胃口甚劣消化不良肝火上升大便吐血之症四肢無力盜汗心跳頭暈目眩遍求名醫嘗試各藥毫無功效幸逢好友潘君囑服韋廉士大醫生紅色補丸適合余症因是丸專治血薄氣衰諸虛百損余之姑從潘君之勸乃勉購韋廉士大醫生紅色補丸一瓶以試服詎料未及半瓶即覺精力漸增神氣漸舒故接連如法服用及至半打沉痾立去情神倍足胃口有味面色紅潤作事有興自覺十分全愈皆賴韋廉士大醫生紅色補丸之功也能不感激再造之恩乎

韋廉士大醫生紅色補丸爲天下馳名清血健腦之聖品專治血虧腦疲所致各症即如 血薄氣衰 諸虛百損 少年斲傷 胃不消化 瘋濕骨痛 皮膚瘡瘰 山嵐瘴瘧 脚氣水腫 以及婦科疑難各疾凡經售西藥者均有出售或直向上海四川路九十六號韋廉士醫生藥局函購每一瓶英洋一元五角每六瓶英洋八元郵力在內 東三省經理 牛莊源來盛洋行

奉送小書 敝局刊有精美小書名曰腦系疾病如蒙索取即須來一明信片至以上所列地址可也原班郵送一本不取分文

可免腹瀉痢疾等患

腹瀉痢疾因腸中有毒質醞釀之故也所最關緊要者係大便通暢逐日有序也暑天夏季更須注意切勿服用猛烈瀉劑非獨有損腸胃且轉使成癮之害莫若服用微利之良藥紅色清導丸可也其功效平穩出自天然無論男女老幼均可放心服之也

韋廉士紅色清導丸 PINKETTES

廣西潯州胡普熙君來函云家祖慈年已八旬因氣熱阻隔大便不通服用紅色清導丸大便已通且飲食加增美哉清導丸誠聖藥也如貴處無從購買請寄郵票大洋六角至上海四川路九十六號韋廉士醫生藥局原班郵奉一瓶

辦香廬驥製 哮喘氣急丹 救命之寶

人體百病莫苦於哮喘氣急之症 此丹乃本廬第一家創製行世 牟利之徒相率効尤遍地皆是致使求藥之人無從辨別玉石良可慨也考哮喘之症皆從氣衰感寒邪而起外亦有腎虛火不歸經陰虛金被火尅更有痰火鬱於中風寒束其外者當病發時聲嘶氣促頑痰上壅甚至水漿不能下咽片刻不得安臥呼目喘吼旁人不忍目睹本廬創製此丹竭十載之心血經萬人之試驗有功卓著無病不瘳早已馳名中外頌聲載道時值天寒病發之際特將功用詳登各報俾內病家採辦 痰哮 水哮 風哮 鹹哮 氣喘痰壅年久不愈 氣虛發喘汗出如雨 肺氣不宣痰火上壅 長夜咳哨 老年氣短 氣急多痰胸隔滿悶 痰壅哮喘 腎虛喘吼 以上各症無論新病久病老年少年男人婦人只要用白開水送服三錢藥性一到立見喘平氣順痰化咳止 輕症一瓶即愈重症一料全痊且可永保斷根非如他家之藥服者略愈不服即發所可同日語也大瓶二元附送止咳膏一帖小瓶一元每料六瓶五元不靈包退還洋

上海寗波路盆湯弄崔氏辦香總發行所啓 本廬分設奉天大南門裡金銀庫東胡同口崔氏辦香廬分發行所

謹啓 東三省只此一家並無他處分出總經理○沈製鏡面○生髮膠○神効掃散○口臭沁香片○凡中西各種良葯本發行均有出售

萬金不換 化痔仙丹

痔瘡之疾皆由濕熱下注陰虧熱甚焦勞過度以致筋脉横解精氣脫泄若成瘰成塊或痛或癢者爲痔如膿血淋漓管長寸或水紫血脫紅疹痛者爲漏以上各症無論如何危重速用本丹每日送服三次立能止痛去血且培元補氣永不復發雖數十年不愈者症至多連服一料包可永遠斷根保不復發萬試萬驗不靈包退還洋每瓶大洋一元每料五瓶大洋四元 製三十六種惡痔去管膏如外痔十分危險名醫却步痛澈心肺速用此膏搽之三日之內連根脫落完好如初天下痔之藥斷無出其右者此藥一出天下猶有不愈之症我不信也雙料每瓶二元單料一元近多僞藥欺人須認明仿單上有驥雲肖像反面無關部畫圖藥包上有註冊商標爲記若誤服僞藥貽害匪淺務須格外留意 上海盆湯弄絲業會館北寗波路第一百十五號辦香廬驥雲氏總發行所啓製藥所仍在北京路根德里

分設奉天大南門裡金銀庫東胡同口崔氏辦香廬謹啓 外埠函購郵局最妥◎滙兌未通之處郵票可代九五折算

南洋勸業會頭等嘉獎 驥製半夏

崔氏驥製消痰半夏乃驥雲氏與中外名醫再三研究廣行試驗始敢出而問世自出世以來凡官界軍界商界學界紳界女界莫不同聲譽美咸推治痰止咳之聖品各省寄售紛紛爭先恐後極意歡迎但奉人惡習每見發達之物必多方仿造奇巧百出致使采購者無從鑒別眞僞良可慨也本廬特將兩江督署湖北臬署京師都御史衙門暨英加拿大日本東京韓國慶北大邱郡以及各縣各省各公館各衙門道謝神驗之函彙編裝訂成冊並將信函之郵局圖記民局本章一律裝入置之案頭俾采藥者作指南之車而仿造者無從施其伎倆但咳嗽多痰之症救治愈早愈妙若久咳傷及肺管便覺呼吸不靈兼之痰爲膠膩之質閉塞清明之府遂使哮喘大作氣促不順況肺爲華蓋蔽護肇臟華蓋既傷虛火焦灼胃氣亦敗脾火繼衰腎水告涸肝風上揚從此盜汗骨蒸元氣盡喪蓋人賴氣血而生肺氣不宣則運血不靈氣血兩損便是不起之症矣可不痛哉本廬創製消痰半夏善能止咳化痰順氣平喘運血液以培元滋腎水以固本能生天一之水能療既損之金偉力豐功天下無敵自出世以來治愈之人不可勝計至此藥之神驗全賴汰其糟粕取其精液故其出奇制勝以少勝多若尋常之症只須一小盒立奏奇功雖至重至危之症如一息尚存連服一料包可立起沉痾斷根不發本廬唯事求是精益求精儘可信化學名家化驗如無珍珠龍涎香化州橘紅等珍貴之品甘受重罰大盒洋二元四角小盒洋一元二角每料六大盒洋十三元二角 上海盆湯弄寗波路口五開間門面崔氏辦香廬驥雲氏總發行所啓 分設杭州陳列所○南京下關○無錫江陰巷○北京青雲閣○天津東北城角○長沙糧道街○安慶軍署西福建舊總督○奉天大南門裡金銀庫東胡同口崔氏辦香廬謹啓 東三省只此一家並無他處分出外埠函購郵局最妥不論遠近均可投遞各埠大藥房如欲批發請即來信接洽當日奉覆

七大學博醫士賞讚而証明於天下
普遍江湖之好評異常
美味而所富于滋養分之純粹葡萄酒

赤玉ポートワイン

赤玉牌葡萄酒者能健胃補血强壯其効驗卓著與天然甘味而馳名於天下如今東西醫學者均爲治療上必需之滋養劑莫不採用於藥局矣實係特異之釀造法所釀造永保有天然之美味與香氣甚爲潤麗是以勿論婦女與小孩飲用最爲適口充腸而豐富之滋養大有殺菌之力能使人增精力防衰老故所以爲健胃、補血、强壯之完全滋養料也

特告身體欲强健、意氣爽快之人及患、貧血、虛弱、神經衰弱、食慾不進、精力意退、營養不良、腸胃病者至疲勞、幽鬱、神經過敏、或產前產後者均可飲用此赤玉牌葡萄酒俾得歡天喜地以蘇生平之暢快焉

(赤玉ポートワイン) 赤玉牌葡萄酒 輸入本店

大阪市東區住吉町百貳拾番邸

合資會社 壽屋洋酒店

電話長南一六貳三番 振替大阪五壹四參番

老福順堂

北京農工商部註册
北京內務部化驗立案
北京物產品評會給予奬憑
赴美國巴拿馬賽會展覽會業經審查評定給予奬憑
京師警察廳化驗立案

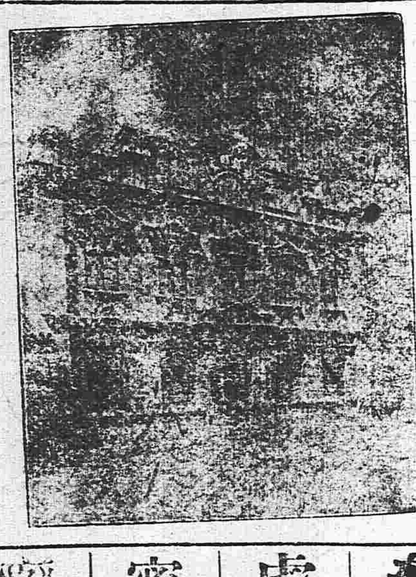

奉天巡按使立案
奉天衛生醫院化驗
奉天警察廳立案發給告示
奉天勸業道立案發給告示
奉天總商會咨行各地保護
奉天醫學研究所考驗立案

- **治咳嗽丸藥** 專治清肺化痰止嗽定喘無論感冒虛勞諸咳均效每副八角十副六元
- **瘡毒藥膏** 專塗諸般瘡毒無論已潰未潰流膿滲水一經塗用立見功效每盒四角
- **清胃化積丸** 專治胃脘疼痛膨悶脹飽諸般積聚氣滯胃弱便秘每副六角十副五元
- **香丹** 功能提神避疫兼順氣消毒甜涼適口芳香宜人大包一角小包五分
- **蔘茸百補丸** 專能興陽種子健胃強身治男婦血虛氣衰等症大匣五元小匣二元五
- **梅毒丸** 專能清血搜毒以精良之藥絕梅毒之源有濟於病無害於人每包六角
- **參茸酒藥精** 專治風寒濕症如左癱右瘓口眼歪邪以及筋骨木疼等症每瓶價一元
- **淋濁丸** 專治流行淋濁積熱淋濁虛寒淋濁以及風火砂石諸淋每包定價五角
- **虎骨熊油膏** 專治風寒積聚四肢麻木腰背痠困肚腹疼痛等症大張六角小張三角
- **治痢丸** 專治赤白痢疾飲食不慎鬱消化之功大腸發炎下赤痢白痢每盒四角
- **寗坤至寶丸** 專治癥瘕痞塊赤白帶下氣血兩虧月經失調胎前產後等症每匣二元
- **治痔散** 專治痔瘡無論內痔外痔血痔膿痔或疼痛或腫痒塗之立效每瓶一元
- **癬疥一掃光** 專擦癬疥無論粒爆皮或腫或痒擦之不拘輕重脫皮即愈每盒四角
- **殺蟲散** 專能殺害體內各種寄生蟲老幼均效並無損傷臟腑之虞每包一角五
- **立止牙疼水** 專治牙疼一經擦用疼痛立止一決不再犯並永保牙齒堅固每瓶價五角
- **祛痰散** 能除痰凡痰咯不出者可使之出痰多者可使化少凡痰每瓶五角
- **內服脚氣丸** 專治多年脚氣或痛或痒或起泡或浮腫以及滲水爆皮均效每瓶五角
- **清血消毒丸** 有清血之功兼消毒之效藥物精良可爲各種腫瘡毒之內服藥每包四角
- **外擦脚氣水** 與脚氣丸有同一之效如內服外擦表裏兼施則功效尤速焉每瓶六角
- **通明眼葯** 專治目疾內外障努肉攀睛氣朦火朦眼邊赤痒大瓶五角小瓶二角

本藥房總號開設奉天省大南關

東三省新聞

▲奉　天▼

●擬開軍事會議

張鳴九幫統與江省帥長許蘭洲均於日前來省張督軍趁此各要人在省凡關于勦匪駐防用人費大端爲徵集各方面意見起見擬開軍事會議一次凡現任軍界之要人以及閒散之宿將（若馬瑞祿韓子升等）均與其會云　(同)

●磋商中之鎮守使

張督軍爲鞏固東三省防務起見擬添設海龍錦門兩鎮守使已誌各報海龍鎮守使一席刻決以許蘭洲充任至錦門鎮守使一職馬瑞祿單世俊均有希望一俟各方面表示同意即行呈請中央正式發表云(同)

●許蘭洲最後之位置

許蘭洲來奉予以征蒙副司令業誌本報近聞張軍長雨亭與許氏本係蘭譜兄弟雖云許氏拒抗中央把持大權然爲顧全面子計自不得不予以最後之位置俟征蒙平靜擬以海龍鎮守使一席畀之事已議妥中央之對于張軍長無不言聽計從軍長允諾大約無變更云　(雋)

●湯玉麟價值二萬元

湯玉麟前係未褫職之犯官經爲附復辟之逆黨現據軍界消息中央得偵探報告湯氏確在洮遼等處秘密聯合蒙匪搆亂政府已密電吳鎮守使通令所部認眞緝捕倘三月內能將湯獲住者奬洋二萬元三個月後緝獲者奬洋一萬元軍中有餘款以待汝[illegible]云云

●法部派員調查反獄始末

北關司法部已到沈梁兩廳長呈報反獄情形本係常事照例記過未加深責惟對于張軍長委目不識丁之查馬長爲典獄長已及其他之施設以爲該軍長既屬服從中央自應遵從共和國体法令未免涉予使標及處置失當之嫌因特派司法部吳僉事于前星期六來奉調查反獄眞相吳氏寓住華昌飯店星期日至高等廳接洽並調閱關于是案之各宗案卷星期一謁見張兼省長協商一切結果若何雖未許悉若果爲服從中央政府之法律也者則查馬長之典獄長恐彼長而我長之長馬之長終異于長人之長耳

●梁廳長辭職未允

高等廳檢察長梁載熊氏前因此反獄呈請解職以讓賢路茲奉司法部總長林長民氏指令以該檢長任奉有年成績卓著今茲反獄之事雖屬疏于防範究屬公過所請辭職一節萬難允准該檢察長當力任其艱亟圖司法之進步云云是梁檢長感于林總長之慰留當不續有辭職之請矣前傳沈梁兩廳長同時辭職查沈氏本審判廳廳長對于監獄不負責任並未辭職云

●趙所長之理財策

瀋陽縣勸學所長一席差使雖小獲利甚豐自收劉與三任所長時莫不虎視眈々競逐于旁群思攫而得之劉去鹿歸趙仲三手趙自負瀋陽教育界之熱心人物且淡泊明志之說不離口度必做出一二件以見斯席之非倖得何圖性亟亟于學款之不足然趙前知事所體恤免除者重行提議徵收竟達目的聞又欲于教員身上剝削幾許名曰節費決定城裏之縣立學校向照十二月放薪者改爲十一月鄉間之向照十一月放薪者改發九成其理由仍曰學款不足不日即將實行云云按趙前知事所以免收學費者因按[illegible]畝所收學款已足敷用免之以獎勵學子也乃趙所長硬曰不足擬重收學費以困貧窮之學子學費既重收矣仍曰不足而欲刻扣教員之俸金試問前任所長果自傾其囊以填補之耶或曰學款非不足所長之囊橐無底耳

●劉恩格將任高等檢察長

高等廳檢察長梁炎生前因罪犯反獄致遭軍長怒罵兼由督軍委任典獄長廳長不能過問乃省貽羞司法呈請法部辭職等情已見前報昨聞軍署人云現奉部復照准繼其任者張軍長特保前國會議員劉恩格電請中央委任大約日內即可發表云　(隱)

●縣知事將大批更動

公署消息張軍長以奉天縣知事多係外省人氏近數日來本署控告知事已有數員控詞具有理由者不分別撤懲何以做將來而肅吏方茲聞某縣周知事某縣劉知事某縣程知事沈知事均在撤懲之列約在中秋節後必大有一番更動云(隱)

●亂黨蒙匪鎔治一爐

軍署近接洮南吳師長及內蒙各王來電均稱近來所緝獲之匪徒嚴探供稱茲下金鼎臣劉景雙等均潛行來北加入蒙匪並密遣黨羽暗來內地以蠱煽惑軍人聯絡內地胡匪以作內外夾攻之勢雖匪黨不無虛張聲勢未敢盡據爲實然爲杜亂於未萌計亦不可不愼爲預防也(同)

●三萬元可以運動師長乎

佔領夾皮溝之韓子升日前來省請求改編第三十師一節已數誌本報茲聞韓氏携款三萬元煙土一千兩作爲運動之費編師一節即使成事實擬另謀一軍界之重要位置云　(同)

●軍法課亦有推事乎

自監獄遇變而後張軍長益以司法獨立爲不然於是近來凡各地緝獲之盜犯以及刑事案件稍涉重要者均歸軍法課審理現下軍法課異常忙碌單課長昨請督軍於課中應設各課員外添置問官二人專司審判事宜果爾則司法獨立一變而爲司法並立矣　(同)

●蒙匪屢報猖狂官軍屢報肅清

洮南鎮守使兼第二十九師師長吳俊陞氏昨日致電政府略稱日前洮南西北邊境發現蒙匪當指派五十七旅一百十三團騎兵前往分路痛剿刻已完全肅清洮境確無匪黨踪跡特此謹電奉聞藉釋廑念云云蒙匪之猖狂已將三再四吳師長之報肅清不啻再五再六矣　(隱)

●通令嚴防黨人煽惑

張軍長昨通令軍警各機關謂准陸軍部電據密探報告黨人呂丹書季雨霖何其純於本月十九日由天津携帶巨款陸續向東三省一帶煽惑希圖謀爲不軌咨請防範等因各機關應一体嚴加防範以備不虞云　(隱)

●會議擬設造紙公司

自歐戰海運艱塞舶品銳減不但價值昂漲且有斷絕之勢工會總理薛子遠曾赴東洋考查實業有得日前謝通常會曾提議現在洋貨來源斷絕尤以報紙一項爲最倘不速爲籌畫難免報館停刊奉省造紙原料豐富頗易着手擬籌集資本十萬元開設造紙公司經會員全體贊成其資本由工會招募請商會協力贊助云(隱)

●滬商會函請緝匪

省城總商會接准上海總商會來函云申埠大豐永金店于本月一號清晨在勞勸生路地方被匪搶去標金十條每條計重七十兩欵數頗鉅想該匪不免向各大商埠兌換查標金上均印有號碼令將號碼開單請轉知各金銀號如見有此項號碼標金務即扣留等情聞該會已通知金銀商號遇有兌換標金請即留意以期早爲破案云　(隱)

●飭令警察挨戶勸捐

張軍長以籌欵賑飢迄無成効近令警察王廳長轉令各署派警挨戶勸募集腋成裘藉恤災黎云云按張軍長此舉可稱飢溺爲懷惟軍長擁有多金即捐助千萬元自存零數吃飯亦是奉天之財主況所得盡是奉民之膏血非督軍直接取來亦自間接取來何不取諸懷而予之爲快耶未免多此一舉即如孫少彌月所受賀禮金飾共八百餘兩在督軍不過九牛一毛捐戶勸捐能有此數乎

●破壞內國公債之信用

某縣勸募五年內國公債有某君認借若干元當將債欵如數交縣轉解財政廳由縣先給印收照據迨財政廳發交正式債票到縣某君業已離縣遂將印收照據備函郵寄該縣知事請其換正式債票乃該縣接到印收後迄未將換寄債票亦無回信不知此項債票該縣私入己囊耶抑有從中舞弊者耶總之關係國家信用影響甚大

●蒙匪跳梁與軍隊之征勦

蒙匪被猖屢據報告惟內容究竟無從偵悉現據確息鄭家屯之西彰武之北與熱河接界處之開魯縣有蒙匪千七百餘人到處搶劫張督軍以其蹤跡飄久恐或爲巨患特派張作相旅長爲總司令率兵四營有奇已于昨二十四日出發想大軍一至匪氛立見消滅矣

●中村督過奉赴湯崗子

關東都督中村男爵赴北滿各處巡視已畢于昨午後三時四十分之滿車過奉前赴湯崗子溫泉小住數日即行回府云

●日軍將舉行秋操

日本駐紮東省之陸軍第七師團與鐵路守備隊將擧行秋季機動演習其日期聞在十月二日至四日之三日間以第十三旅團爲中心之軍隊在奉天附近演習七日至九日以第十四旅團爲中心之軍隊在金州附近演習聞張軍長擬派員前往參觀云

●馮麟閣病重之京訊

據北京確實消息馮麟閣自被捕後懊惱異常釋放問題又延不決定覺爾憂慮成疾（人稱之慣恙煙瘾）日益加劇刻下已不起床雖經醫士極力診治屢藥罔効大有難望痊可之勢云云按近今月餘踐扈將軍首領倪嗣冲病篤馮麟閣又病篤豈天之欲平治天下耶

●張旅長帶餉回防

陸軍二十八師五十五旅旅長張仙濤前因辦理勦匪事宜來省面謁張督軍陳述情形茲聞該旅長所辦各事完竣並請領勦匪需用一萬元如數發給已于日昨早六點車回防云　(我)

●二十七師辦公處遷移

孫師長烈臣以辦公處設在南門裡與司令部來往辦公頗覺不便故于日前令將該辦公處遷併司令部將警備司令處遷往辦公處如此互換殊便辦公聞警備司令處由師部派往副官一員司書二員以資主持一切云　(雋)

●兩級師範之運動會

大南關下頭兩級師範學校定于二十五日在本校操場開體育會並于二十六日十七兩日在宿舍開觀摩會業已見報是日早八鐘該校校長即運動大會之會長率全體職教各員及全班學生齊集場升旗奏軍樂宣佈會詞奏國樂國會式畢循序開始運動來賓除政界三數要人外以學界人員及學生家族爲最多殿是日也天氣清朗微風送爽佻佻士子現出糾糾武夫之概奮勇競技其尚武之精神曾不落置張之氣習令局外觀者均歎美不置云

●李廳長赴黑之確期

營口警察廳長李夢庚經黑省鮑督軍電調一節已詳本報茲聞李君接電後當即督飭員司趕辦交代並函知省中當軸准于日內進省在省小作勾留即行北上聞此次隨李君北往者頗不乏人云(雋)

●各縣師範校長滯省之原因

張督軍日前召集各縣男女師範校長等二十餘名來省研究改良師範辦法業誌本報茲聞所設各節已經決定並各校校訓取一致之辦法定智仁勇三字爲標準各縣校長本擬今明兩日由省回縣因南關師範學校定于二十六七兩日開辦觀摩會敦請師範全體會議人員屆時參觀以襄盛擧並分送優待券各二份屆期光臨著詩詞聯語以資獎勸聞各校長之在省者尚待臨時贈言而鐵嶺女師範校綏中女師範校海城女師範校及第二三四各男師範校已均有鴻製相贈云(雋)

●拏獲嫌疑犯三十四名

軍署稽查長周印廷日前在城西姜家屯會同陸軍獲住湯老惠等三十四名曾見報端前晚解省請事因湯老惠係湯玉麟之族叔在該處充當保衛團團總有此關係併照保衛團丁獲送來省均帶脚鐐押于衛隊營俟交軍法課提訊後究犯何罪始可水落石出云　(我)

●坯廠工人輪姦婦女之駭聞

立山距遼陽三十里有坯廠一處鄰村王姓夫婦日前因串親經過該廠被各工人瞥見將婦人拉入廠內五六工人輪流行姦姦畢放歸該婦羞忿難當意欲自盡經人解止一面報縣當由縣署派遊擊隊前往查拏詎該廠工人持鐵銑木鎬等物將隊兵圍住幸隊官鮑某開鎗將其頭目擊斃當時拿獲四十餘名帶往縣署追究當有某某等四名供認不諱拘押懲辦其餘保釋將來此案如何判決容訪再誌(雋)

●徵蒙軍沿路報告

徵蒙各軍均已次第出發前敵司令張叙五旅長已於日昨首途臨行之際張督軍均囑以凡赴北所經過之路程以及所偵探之消息均須按日呈報以便核察云

●陳署員因撤差而高騫

前營口警察廳中康里分駐所署員陳玉銘與劉署長因口角李少白廳長將其撤差遺席另補惟陳君性情靈活公事亦好素爲李廳長所器重隨帶往黑督軍公署充當副官月薪頗厚說者謂其亦地一聲雷云　(雋)

▲營　口▼

●胡董事又是呼冤

本埠糧棧董事胡際清前以同生茂楊棧既無官帖又無互保恃勢私開破壞行規一節曾經稟請警廳核辦但該棧爲馮師長之胞弟馮二大人所開不第不受取締反將胡清際綁縛奪打幾乎喪命胡以迫處勢力之下經衆棧緩頰保出一病兩月奄奄垂斃茲該董事病已就痊昨又禀請道尹特飭警廳提案究辦以維營業而雪前恥道署現已飭查追究矣係如何解決容訪續佈

▲黑　山▼

●保衛團因何被捕

城東南鄉糧戶湯文儒家道小康素孚鄉望上年辦預警首先提倡自改組保衛團後湯充當團總照章辦理似無過失詎二十日省來有二十七師軍隊若干比將湯文儒兄弟子侄拿獲十一名並將該保團團丁一併綁縛十餘名遂於二十二日一同解省其內容如何局外人尚不可知

▲大　連▼

●理事長回任

滿鐵理事長國澤氏在東公畢回任已略誌前報據最近消息該理事長歸途取道朝鮮已于本月二十二日自京城啓行昨抵奉天今晚由南滿列車可以抵任云

●零找幣缺乏

日來市內日本補助貨幣漸形減少凡向日商購物以金票交兌者恒見其缺乏零找之貨幣應得之餘數非盡行買貨不可故關於此項補助貨幣之缺乏商家頗感不便聞多數日商刻正謀救濟之方云

▲鐵　嶺▼

●軍官遞升近訊

邑陸軍步一營督隊官楊湘浦升任馬二營營長遺缺以該營第二連連長張鳳五君提升遞遺連長一缺以該連排長劉獻庭提升現已分別委任矣

▲孫家台▼

●調查水災易人

本邑四鄉水災甚重前委行政股員李簡純及學務委員李景陽前往調查嗣因李景陽有事未回復委收捐董事王化南前往東南路調查水災矣

●又是調查煙酒稅

前奉天財政廳廳長派有分奉知事王錦棻氏前往開原行政公署調取各項稅欵一萬多元返省呈繳業詳誌本報昨二十一號王君復由省垣來驛至驛東小孫家台開原稅捐徵收局閘係調查煙酒公賣事宜不日前往昌圖一帶從事調查云

▲開　原▼

●驗契最後之展限

縣公署奉到財政廳訓令略謂驗換民國新契迭次展限業已期滿本廳結束截止雖恐仍有一二未經驗換者失所有業今擬再行展限至十月一月作最後之收束仰爾民等切勿貪小失大遲不換契而失產業所有權云

●承發吏惡習難除

自司法改組設承發吏原爲呈卷傳票立謀改良起見詎其惡習牢不可破漏規如故敲詐如故裝腔作勢仍如故推其原因名爲改組實則猶是從前之猾吏上下其手近有某承發藉端敲詐得贓甚巨嗣經原被案結控發該吏乃託人說項退贓息事噫惡習不除欲司法之不黑暗庸可得乎

●拍賣抵押品

邑南後馬家溝周玉堂因抗債不還經有債權者提起訴訟業經判決將其抵押品拍賣以清糾葛計有劉成祥領名墊地六畝周文英領名熟地一畝均係周玉堂抵押之品訂於二十三日在縣署投標拍賣其價格須在小洋二百十元以上云

●林業生考試揭曉

森林爲實業之要素傳習爲試用之急務前經縣知事章蔭三氏創設林業傳習所專爲養成林業之人材當由各區選送學生每區應取學生一名計共一百一十六名茲經區送各生僅數半數及報名投考者業已考試完畢正取四十六名備取五名榜示周知其未經選送未經考試仍令各區長赶即選送應考以備入所傳習云

●揀派臨時捐卡員巡

統捐局局長李香芸君自任職以來整頓捐務不遺餘力茲因農事將屆告成車輛漸形活動當然援照定章凡有通衢要隘設立臨時分卡以備堵收而免遺漏故李君遴選妥實員巡分卡舊址分別設立俟設完備再行呈報云

●奪回人票

前有大幫胡匪係由鄰境竄入經過古城堡綁擄人票三名擄之北去復在昌界双廟子處盤踞擾害當經陸軍督隊官胡實山聞耗立派兵士二連前往勦捕茲聞該兵等果將綁去人票悉數奪回咸謂非胡君之力曷克有濟耶

▲昌　圖▼

●槍斃胡匪

日前經警察事務所拿獲胡匪許某王某保衛團拿獲胡匪畢某均係要犯當由縣署電禀省長請示法辦昨日（二十二號）奉到回電飭由縣屬處決以昭炯戒公署比將該三匪提出驗明正身綁赴城外行刑場槍斃示衆矣

●嗎啡鬼偵破竊案

二道溝驛昌圖公司雜貨兼質典商舊歷八月一日晚被人竊去質入衣服三百餘件携之潛逃適有某嗎啡針鬼竊取禾稼以爲購買嗎啡之資突聞人聲即伏地窺伺見其形跡可疑遂尾視之及至前炮手溝屯王文昭家開門迎入翌日開公司被竊某嗎啡鬼即將昨晚尾追情形一一告之該公司立派櫃夥李翰臣偕同日警察前往搜查果由王家翻出贓物當將窩主王文昭一併綁至日警察署轉解鐵嶺領事館究辦說者謂該嗎啡鬼待毋自忘其醜耶

▲海　龍▼

●嗚呼禁煙

禁煙一事三令五申行之已久而本埠有煙癖者托其蔭庇隨便燃燈無人過問已屬不可解之事近有保衛團朱保董仗該團威力並某當軸之祖護竟敢明目張胆販運煙土一千餘兩到海出售嗚呼禁煙期限已滿貪拿之聲不絕于耳而朱猶逞法販運地方長官若無聞焉咄咄怪事

▲法　庫▼

●屠捐不可歸公耶

本城屠戶石廣有等去歲陽歷九月一號創設屠業公司包納屠捐常年四千五百元所有本城商民人等無論何事宰豬一律歸該公司照章納捐公舉劉君益三爲總理現已一年期滿共收捐欵七千餘圓除應繳正欵而外尚餘二千五百餘圓均歸該屠戶等分劈現劉已于九月一號將該公司脫離關係茲聞該屠戶等仍向收捐處照舊包辦說者謂當此警學需欵孔殷似此鉅欵曷若取諸公中而用之以免人民之涓滴終爲個人私飽耶熱心警學者當不以斯言爲河漢

▲長　春▼

●陸軍又出發過長

北邊蒙匪不靖吉省誠德堂總司令督兵征勦已見報端茲又有由吉林發來之陸軍第二旅一團二營丁一安營長已于日昨前往過長矣

●鐵道北糧市成立

頭道溝鐵道北中日商人前在官署稟請立案設立糧市已經成立其宗旨原因鑒市繁盛人多雜亂若有此市責有歸屬免生是非茲恐人民未能週知定于月之二十六號演唱大戲以誌開始而廣招來云

▲吉　林▼

●官銀號裁員又成虛語

吉林自新財政廳唐瑞銅氏接事後即盛傳官銀號有各種整頓之辦法其中尤以裁汰冗員爲提前辦理之事故有某日已查明應裁者爲某項委員又有查明應裁者共幾十員名久經各報登載以爲唐氏對于此事必當雷厲風行振刷僚屬即冗員早裁一日而正欵即少虛糜一日乃一響之後寂無所聞僅於昨日裁撤催貸處委員李洪周一名其餘仍飭照常供差夫吉林各界冗濫糜費至官銀號極矣當軸者徘徊瞻顧莫敢誰何久爲我士民所憤恨自聞唐氏有裁汰之說無不謂然且深幸之今乃竟成虛語我士民之憤恨寧有已時耶噫

▲黑龍江▼

●丘八爺搗毀娼窰

黑省兵士現蒙督放假觀劇四天本屬創例詎有兵十多人昨晚擁擠各窰挨門搗亂損壞物品不計其數某有妓女被打不堪號哭之聲達于街巷故頭二三等三十餘家已一概荒避妓女四散不知下落者尚有多數各妓館掌班群向警廳哭訴央求保護而警界反縮頭呻舌毫無對待方法而已噫

●辱沒軍人極矣

前有陸軍步三團一營三連排長何某自謂文明閱報一份業已兩月有餘每逢月底索取報費該排長依勢延宕不料日前報差又赴營內索討不知該排長作何缺德之事被長官撤差桃之夭夭矣嗚呼吾國陸軍有此敗類辱沒軍人一至於此耶

●各埠銀行及糧食行市

奉天（九月二十五日）

大豆 二圓二〇
大麥 〇圓八五
估人洋 北糧洋 二八九〇〇
香港貨 兩錢 [illegible]
●奉天錢業公所
鈔換洋 一一四圓八〇
[illegible] 二圓〇〇
現銀 [illegible]

（天津電）倫敦銀塊五十二片二分一　金換洋　金換鈔　七三元四五　一五五四二

雜報

▲奉　天▼

●兩級師範將開觀摩會

南關師範學校校長孫鏡舞以學生程度之進步端賴觀摩定於本月二十六日開觀摩會其內容組織約分三項(一)學業之觀摩舉各科之成績羅列各室俾各生參觀比較以增益其向上之志趣(二)社會狀況之觀摩就各自習室中點綴社會之狀況俾各生終年爲學校生活者更引起社會生活之觀念(一)家庭狀況之觀摩點綴家庭狀況於各寄宿室中俾由學校生活社會生活之觀念以增進其家庭生活之思想屆時特敦請在校學生父兄到校參觀以知學校之狀況聞已分別函請並備優待劵若干分贈各界以便屆期前往云　（雋）

●明目張胆之賭窟

小東邊門外軍官閣東鄰馬小二借開小舖爲名每日招聚無賴晝夜賭耍日得抽利三四元恃以爲生且聞有伊後老外稱馬紅眼者專事引誘良家子弟賭耍設法陷阱毫無顧忌附近之陸軍亦不時前往共賭或分肥焉有干涉者即努目相向出言無狀如此行爲非朝伊夕若不早嚴禁止將來不可收拾矣特誌之以告眞正留心地面之當道　（雋）

●庇護妓館之煙賭

平康里新三道街德樹班係流氓劉叔權偕流娼劉桂芬開設聚牛鬼蛇神於一堂遊客稀少生業蕭條遂思一漁利之計近來夜深落燈以後售賣煙片開燈供客並開設賭局抽頭分肥因巡官稽查等與龜頭劉叔權俱有往來故煙賭並行未嘗破獲云　（同）

●賭徒追悼營長

某營營長孫大虎在東關開設賭局蓋有年矣每至秋收之際各處賭徒畢集不意該營營長日前煙痢身死賭局歇業奈遠方賭徒尚未聞知來者甚夥到省聞此凶耗以爲無利可圖莫不追悼營長多有賃衣而歸者　（同）

●奇獸珍禽

日人齋藤氏偕其侶伴携有獅子兩頭孔雀一對大蝙蝠一個索資供人觀覽診一行于前十九日由遼陽搭車來奉行至太子河附近忽獅子一頭猛性發作乘人不及照應破壞鐵檻下車跳向遼陽方面奔去當爲該處保線日人瞥見驚謂何來猛獸不撲殺必噬人即以獵槍連射三彈皆中獅即倒斃齋藤追趕到時見獅已斃痛惜不置無奈將獅屍運奉並將存在之獅及禽鳥由二十日陳設在西門臉供衆觀覽(每人索值五錢童子半票)一面與滿鐵會社提出交涉要求賠償損害一千元其理由以搭車時本擬在車看守以防疏虞車掌不許仍令坐于客車中以致脫逸而滿鐵人員將其擊斃是獅之逃與被殺皆應滿鐵公司負責該獅兩頭原值共需三千六百元今斃其一自當稍爲讓步僅索一千元以補損失云云惟滿鐵方面不允所請身已双方起訴云

●毆傷姊夫

城西三台子胡姓有女嫁鄭村周氏三十無子其夫於去歲買妾寵專房悍妬異常胡女不敢抗日前妻妾偶起勃豀胡女被其夫鞭責甚重適其小舅子胡金台省姊探知理由忿極即向其姊夫辯理周氏不服遂至用武胡子以鐵尺擊破姊夫之頭傷頗重双方均來省起訴云　（同）

●惡妓可惡

大西關卜將軍胡同西頭路南角門住有不列等之娼妓數名見鄉人經過其門必行拉扯進屋搜翻財物推之而出此等行爲不啻餓虎噬人搶劫何異若非設法取締若輩相習成風受害者日見其多雖鄉人受侮飲恨莫訴不可謂非地方警察失於取締所致望有該管之責者毋再疏于取締也　（隱）

●有情眷屬

某中學畢業生馮蔭洲少年輕佻月前萬泉河游人如織馮生亦時往與某女校學生韓氏女邂逅相遇秘密傳情爲日已久自謂一雙至人均未婚嫁邀出某某者作冰人雙方父母均表同意遂成就美滿姻緣擇二十六日(即今日)正式成禮云　（同）

●搶刦未遂

城北三臺子農戶李明揚家道殷實工人頗多兼有防賊槍械前夜十二時許突來匪人十數名越墻入院經事主知覺喝令工人齊出持槍猛擊而該處警察亦聞聲立至協力勦捕竟將匪人擊斃二名餘衆逃逸該管警區于昨呈報鄉警察事務所檢驗掩埋並諭令該區官從速緝獲逸賊云　（隱）

●拾金不昧

西門臉蘇飯館開設有年營業頗佳館主蘇老峰日昨有某營司書生崔某至該館中餐食畢而去座下遺于票一捲計洋二十餘圓蘇某是之持票往追追至白茶館前將崔某喚住如數交付是可風矣　（同）

●踰東家墻

大南關官燒鍋胡同住有王姓女年已及笄頗有姿色好與青年美男接洽遂與就近某學校劉生有私因父母管束甚嚴不能常相會聚約劉生效張生故事昨晚劉生踰墻而入被其父瞥見拿獲交由該管警所轉送警廳懲辦云　（隱）

●竊猪被獲

城北大窪村周姓家畜養肥猪數口昨被徐姓子竊去兩口赶至省城出售行至大北關義合肉舖後院正在講價之際被失主追蹤而至當即報告該段警所將徐抓獲帶署轉送警廳懲辦云　（隱）

●猝然倒斃

昨早九鐘時某屯農民何某年約五十餘因事來城行至西邊門外俄國坟近處猝然跌倒奄奄一息嗣經行路之某甲報告該段崗警往驗該農業巳氣絕身死遂電請法廳派員相驗云　（隱）

●槍斃胡匪

日昨下午四點半鐘時由軍法課提出著名盜犯李魁五劉占一二名派二十七師騎兵一排押至大西邊門外刑塲槍斃示衆云　（我）

●呈報失竊

小西關小葯王廟前胡同住戶劉姓家道殷實昨晚十二鐘後被賊入屋竊去衣服首飾等物計值百餘元天明始覺各處查找無踪開具失單呈報該管警署查緝云　（我）

●住戶潛逃

南關柴草市南胡同劉祥升院內住戶張某曾經在外充當書記因病請假回奉無事可謀將家中衣服首飾典賣一空近因節關在邇債務纍纍昨晚並不通知房東席捲潛逃不知去向云　（我）

▲千金寨▼

●匪又搶掠

阜南警察第二區管界五道溝村住戶黃萬英家道小康昨晚二鐘許突來胡匪十餘名各持鎗械除搶去衣物等件不計外搶去快鎗兩杆洋砲一顆始行逃竄現在捕緝中未知能弋獲否

●拿獲賭犯

賭爲盜源誠哉言也始則傾家蕩產繼則游手行刦賭之結果每每如是詎嗜賭者流至不自改日昨警察馬隊赴鄉巡查行抵阜南松樹溝村瞥見某姓家有寶局一起正在呼盧喝雉之際當塲拿獲賭犯二十餘名巳帶交警察所按法懲辦矣

▲大民屯▼

●貪賍枉法

大民屯東首住戶黃某日昨招集四人賭耍紙牌被河防營拿獲嚴刑拷掠揚言送公法辦後經人關說罰洋三元而行釋放聞者謂河防本係清察河道之責而無拿賭之權既已拿賭而又貪賍枉法特不知有管理責者其亦聞之否

▲黑　山▼

●知事遄返

黑山縣知事曹樹蔭氏日前因有要公晉省面謁當道旋于公畢後乘南滿瀋車赴營川道尹公署面陳一切茲已于二十二日由營口遄返照常視事矣

●槍斃盜犯

盜犯鄭殿元原在監獄搗亂毫不自悔曹知事鑑於省垣反獄之事時有戒心昨二十二日提堂復訊該犯自知違法閉口無言曹知事即判以軍法從事飭由警隊綁赴刑塲鎗斃示衆

▲新　民▼

●委任視學

縣視學一席自張煥周君調委後久未得人昨經遼瀋道尹委任劉宗基爲縣視學聞該君係省兩級師範畢業學職優長刻己履新視事大約本月杪將縣街各校查竣即赴各外區查視矣

●解散私塾

新民縣知事周樂三君爲整頓學校起見日昨出示曉諭責成各區官學董凡有私塾嚴行取締現己逾月私塾林立如故而一般冬烘之師恬不爲怪留者罔聞茲聞教育事務所長昨委勸學員帶警嚴查所有私塾立時勒令解散以免自悞人子弟云

●鬍匪猖獗

新民東路二區四分所所地屬偏僻胡匪出沒無常日昨突來胡匪四五十名均持大小快槍到處搶劫當經該所巡官羅廣遠聞耗帶警馳擊在小林子旁互相攻擊該巡官奮勇直前被匪擊斃警兵寡不敵衆現已退歸云

▲大　連▼

●皇靈祭誌聞

今日(二十四日)爲日本秋季皇靈祭日各官署各學校及各公私機關均休業一日日本商店則皆高懸旭日國旗以表忱

▲康有爲之踪跡　（北京）

據英時報英文部云康聖人有爲現潛蹤三觀廟美使館內著民國何以失敗一書完卷後至東京印刷云

▲迷信可笑　（天津）

前日下午四點餘鐘余(訪員自稱)赴北大關調查水災見浮橋前有綠呢大轎兩乘旗鑼塞道圍觀者一千餘人詢知爲本埠官紳迎接大王也據言頃間河水堅起有小蛇兩尾昂首水面見之者以爲大王顯靈遂用托盤引上舁入轎內抬至河北大王廟供奉昨日上午八鐘直隸省長曹仲珊津道尹吳子明津海關監督趙從蕃警務處長楊敬林口盧鹽運使段永彬縣長姒繼先及本埠巨紳均赴大王廟致祭並演唱戲劇噫民國官塲何迷信猶如此耶可笑可笑

▲部電通緝僞皇帝餘黨　（江蘇）

松江護軍使署昨得陸軍部來電以陝西廍坪河區匪朱榮宗受匪黨推舉僞皇帝僞勢甚熾定期起事圖謀不軌事關內亂業經該處軍警機關設法將僞皇帝朱榮宗拿獲訊據供稱餘黨甚夥現已星散分向長江下遊逃避等語除飭長江上下遊軍警機關嚴緝餘匪以期盡絕根株外滬上爲華洋巨埠匪黨易於潛跡設不上緊嚴緝後患堪虞合亟電飭希即轉飭所部軍警一體留心偵緝務獲解究云盧使巳如電辦理矣

▲一婦五嫁　（江西）

南昌豆豉廠第四號門牌源泰祥銅店門首有一中年婦於前日午後在該處潑鬧不休旁立一男子則袖手冷笑觀者途爲之塞余乃詢諸知其事者據云此婦原係該銅店主之妻旁立冷笑之男子卽該婦已嫁第三次之夫也該婦生性潑辣不能就範娶之享者不得相安銅店主與該婦係早經脫離關係詎後該婦改嫁又已兩次矣現因第五次所嫁之夫不務正業日食維艱反不若在銅店爲老板娘子之快活遂欲收已覆之水前來相就銅店主一見即願退避三舍敬謝不敏拒絕甚力該婦即據婚姻以庚帖爲證之說以挾之謂既未取消庚帖夫妻關係未盡脫離云云正在爭論之時其嫁第五次夫現追赶前來與婦交涉正在難解難分有該處崗警近前干涉彼此互相爭辯崗警云爾等係婚姻之事毋須爭鬧非赴法庭起訴不能解决若再滋鬧不休有礙交通定將爾等究以違犯警章之罪該婦等始各散去云

恪云

●贈別之紀念

大連公學堂教授岩井氏本月中旬轉就工業學校教授該校各教職員及學生等共醵資購置紀念表一只前日又有該校教授林義元氏辭職轉就滿鐵會社某項職務刻下該校教職員及學生等亦醵資購置某項物品作贈以爲別後之紀念云

▲安　東▼

●局長有更動消息

安東製鹽緝私局局長江玉蘋君對于鹽務事宜力求整頓成效卓著早爲上峰所嘉許頃有更動另予優差之說確否雖未可知然蛟龍得雲雨終池中物江氏洵然

●廳長返安

安東警察廳長高子玉君日前赴連山關地方係應日本獨立守備隊大隊長邇中佐氏之招會商要務彼此聯絡以期無負中日親善主義現已公畢日昨返安矣

▲鐵　嶺▼

●瘋婦可憐

邑西鄉某甲與該屯某婦情熱久不回家以致甲婦積忿成病現該婦懷抱三個月幼兒來城每夜在外露宿有人給食則食之幼兒呱呱而泣亦不自知乳喂見者無不憐之咸云該婦幼兒將來必受飢寒而死有地方之責者何不令其家屬將該婦幼兒領回以重生命云

▲開　原▼

●調查訟費

民事案件受理者照章收納訟費半歸高廳提解充等司法使用按月造冊呈報頒有定章玆聞高等審判廳派委來闈爲調查收入訟費與受理案件是否相符並有無浮收遺漏情事日昨該員到署逐案提卷切實詳查以便回省具報矣

▲八面城▼

●藍靛暢銷

藍靛爲中國大宗出產自靛山輸入從事種靛之家因之減少自歐戰發生後不能輸入藍靛又爲之一振近聞本鎮種靛者不下二十餘家靛質既佳價格亦廉計每斤小洋四角牛至三角七有奇說者謂自茲以藍靛一宗又必暢銷無巳云

●追悼兵士

駐鎮陸軍二十九師百十五團馬二營八連奉令剿匪陣亡兵士徐振和會誌本報茲于昨日午前經團長彭麗生君率同馬二營營長連排長及紳商各界齊集關帝廟前設位追悼各向靈前行禮畢即將所獲匪首李萬才馬海亭三人綁至廟前重行槍斃以慰忠魂云

▲梨　樹▼

●查勘質屋

梨樹質屋十六處多藉日商名目私買鴉片嗎啡設賭漁利種種不法情事員現被平街警察署長山元氏聞知特行派來四梨遂一調查以便取締云

檀板餘聞

▲近十年來隸奉優伶畧　（二十八）　李浮生

評

十九男角武淨

程永龍武淨中確有眞能力者軀幹雄偉裝束威武臺步架子皆具有尺寸妙合音節從容穩練絕無努力喫重之痕不偏不陂適可而止來奉時不形匆遽巳過後者無事然該伶功夫巳得爐火純靑之妙如奪小沛下河東審李七闆江州靑風寨九江口鐵公鷄嘉興府諸齣均其生平最得意之傚辛亥冬來奉曾售技於慶豐天仙鳴盛天桂諸部其聲譽頗震動一時

蘇廷奎戊申夏隸第一樓之寶慶部其種種藝能無一不有根底工架亦靈敏亦老到唱白亦淸切亦沉著堪稱武淨中完全之才闆江州丁甲山等折皆其最擅長之戲偶串鬚生亦流利入耳不同凡響無怪頗負聲譽於津滬間焉

唐永長最工于唱同輩中無出其右者其嗓音隨用隨至從無一時啞閉及唱久稍疲之弊卽說白架子亦在中等以上之列正唱如白綾計之李七取落陽之馬武下河東之歐陽方衆譏者如靑風寨之李奎挑華車之牛臯白虎帳之焦贊皆其有精有采之傚與一般目命不凡者迥乎不同戊申隸奉以來前後奏技於第一聚賓翠芳詠仙福德諸樓

牛春化熟於臺步工於說白嫺於金鼓節拍每逢奏技則神采奕奕通天犀審李七諸戲均其拿手辛亥秋從武生李春來同隸鳴盛茶園

曹寶峰身段甚佳工架亦可去丁甲山靑風寨大名府諸劇中之李逵頗能入神言語動作活畫一當年之黑旋風癸丑冬見之於福德樓後去之營口

孟燮卿辛亥春初隸天桂後又隸慶豐及第一樓白口極好工架亦不劣其所短者不過唱工一道耳去三國誌之張飛神情畢肖

趙寶慶庚戌秋冬之際登慶豐舞臺說白唱工臺步架于無一可稱者武淨之下乘也故在瀋陽未能得志而去

閻永祥乙卯春在第一樓見之架子擺的不小技藝毫無長處不過一有名無實之輩非優等角色也

王長奎嗓音頗宏亮故有幾句唱工飾廻荊州長板坡之張翼德嘉興府四杰村之鮑士安均甚合體壬子曾隸鳴盛部

（未完）

特別廣告

惡病治愈感謝良醫

余因偶失檢東遨遊北里遂致染受梅毒初患小便刺痛繼則白濁淋漓兼旬不止嗣爲無經驗之醫生所誤投以不相當之藥非但無效反覺更劇於前竟然毒入下部兩旁突起橫痃魚口腫痛異常復又毒攻上部咽喉破爛牙齒脫落日益加重百治罔效幸承友人指示奉大西磚門外英美藥房主任侯鳳崗先生博通西法醫術精奇當即請爲療治乃見其施治之法與尋常醫者迥然不同外敷藥膏立刻止痛內服藥水毒由大小便而排洩之未經兩星期下部長肉新肌立生不但橫痃魚口逐漸退消牙齒復如常更將所落牙齒完全補齊與所生無異似此險症而能奏效神速先生眞當世名醫也良深欽佩敬登報端以表謝忱云爾

奉天省垣大南關李硯田謹謝

李化離承辦鑛圖呈文各件　電話四百十二號

鄙人辭卸財政廳測繪員特在奉天小南門裡蓬瀛旅館舊址鎮泰賓館院內設立鑛商報鑛繪圖呈文保結惟繪過鑛區不受第二者聘訂以杜重複而免紛爭特白

奉天中國銀行廣告

本行因奉天省改用大洋制特發行奉天大洋鈔票正面印有東三省奉天字樣以與舊有東三省大洋鈔票區別此項鈔票除照奉天省長規定限制完納外可以完納全省各項賦稅租課並每元作小洋十二角行使卽持至吉黑及內地各省亦與本行東三省小洋票十二角無異若以此項鈔票向本行滙欵滙水格外從輕此佈

東三省中國銀行廣告

本行小洋劵向係奉吉黑三省不分現因奉天省改用大洋制停發小洋票嗣後小洋票專在吉黑二省發行特於票上加印吉黑二字以示區別此佈

廣告報鑛諸君

敝社專理測繪鑛圖彙辦文件等項信用久已卓著

財政廳北首啓新鑛業贊理社

（電話八百二十三號）社主留日工學得士藍馨萱謹啓

介紹良醫

大南門裡百川醫院院長謝百川先生係日本醫學專門畢業歷充大連滿鐵醫院醫官及宏濟醫院院長嗣受本省之聘任衛生醫院醫官求及一載聲名爲之大燥前歲辭職捌辦新院先生素以慈善爲懷貧者施治分文不取妙手回春博施濟衆若吾儕者亦咸受其惠矣洵鄉界中之翹楚至其病室之完備飲食之衛生看護之周到不徒奉天鮮有其匹較諸歐美亦可並駕齊驅爰登報端爲世之患病求醫者作曹邱焉

介紹人　趙俊廷　韓玉書　馬嘉韓　謝功甫　王亞臣　李堯封　姚春山　蘇維石　白綠汀　張恒　張舒華　李犀堦　吳子榮　榮久清　王潔珊　李乃身　李樹棠　仝啓

失票聲明

茲啓敝於九月九號以江省官銀號滙來一百五十三號本號名下會票一紙計小洋三千元此票在途郵失倘被他人拾去即作廢紙特此聲明

海成永啓

奉天首創 鐘樓南 彩華 西法機器 洗染公司

聲明廣告　仍在原處並無遷移分設之事彩華

本公司向在上海馳名已久於去冬支在奉天省城鐘樓南大街長壽堂藥房對門洋式門面始于今春出市所染各色綢緞深蒙各界諸君忻所贊許不勝欽佩兼如近有彩華內多分別恐諸君誤會請認明本公司在鐘樓南首創金鳳爲記庶不致誤特此登報聲明

中國電話四百九十八号　本公司主人謹白

營業種目

洋鐵、鋼材、洋釘、亞鉛、鐵瓦、諸機械 并附屬品 工業用品 各種洋漆 及洋油類 一概俱全

奉天新市街西三條郵便局前　電話長六二番

五金油漆商　大連原田組奉天支店

本店　大連市磐城町四二番地

出張所　大阪市西區立賣堀裏町二九

外櫃　中國人王□家謹

內外產婦人小兒眼耳鼻咽喉皮膚科花柳病各科

天和醫院

奉天省城小西邊門外

縮緬

兵兒帶子

勿驚以上帶子 壹條價金貳圓

風博破天荒之好評日本東京日本橋區本石町一丁目縮緬專問之關谷商店將時樣優美高尚水色絞染之縮緬兵兒帶子行格外廉價發售此品係農商部補助工業試驗所製造其品質優良與光澤鮮麗何須贅述大寬長一丈從前價七圓內外現價僅壹圓八拾錢又大寬長八尺從前價四圓內外現價則貳圓就是可謂近來破天荒之減價發售也且又該店爲祝開設地方部五周年紀念起見每兵兒帶子一條添附十八金色之最新發明不可思議金指環壹個是以特此佈告

敬啓者本天公會發起人等前經稟請列憲蒙准批示立案并轉飭各縣知照在案現在各界交股異常踴躍擬就近在海龍縣山城鎮設立分會由總會補助股本若干定期開幕先此聲明

奉天諸蓄分會發起人 館玉峰 溫相臣 王繼武

電鍍鎳金材料

鍍鎳工業家須當揀選材料尤爲至要敝所專辦鍍鎳材料屆今歷有三十年經歷尤久現在屬渾球第一位者也諸君願學斯業者如蒙垂詢將技術方法當即詳細函授而不取分文祈諸君陸續函問可也但以敝所主顧爲限此佈

大日本大阪市東區宮林所

宮林鍍鎳金所材料部

新華 西法 機器 洗染公司 廣告

本公司久在上海遐邇馳名今分設於奉特派到最優西法洗染名師專用上等顏料化學配合精染綢緞紗羅呢絨毛羽哈喇嗶嘰無論整疋零碎衣片均可退舊染新色光特別鮮艷比衆大不相同且能退去深色改染淺色於綢身無絲毫之損傷更能巧去油漬不走原色兼洗中西衣服用機器挺燙與新置無異並洗各種皮張使之塵垢盡去清白如新倘蒙各界諸君賜顧限日取貨決不致悞茲當開設伊始價格特別從廉諸君試之方信言之不謬也

本公司爲完全辦法不日由上海派到最優刷染名師染不用拆織補可復原真真特別與衆不同

本公司在奉天省城鼓樓南大街路西洋式門面便是

電話八百六十一號

太醫院宋醫考驗立案發給執照專賣各省府廳州縣舖戶均有代售批發

萬芝堂藥局廣告

參茸補腎丸

此藥以參茸爲君乃靈草大補元氣乃仙獸之血通和百脈培養氣血之掌子興精爲丸補益氣不足男子腎虛精冷陽痿知少與腎不固久腰痛頭暈耳鳴眼花以及腰骨痠軟虛勞咳嗽下元不固帶水不調久不受孕女人赤白帶下經牛膝冷而不孕腿疼此痛骨蒸等症服此藥補陽延年益壽顏色少壯每付價洋二元每匣十元

立止咳嗽葯

本堂宋醫祖傳成方專治男女老幼遠年日近諸般咳嗽虛損勞傷等症此藥善能止嗽定喘清痰養血中帶血不論年深日久傷痰咳嗽肺虛進內傷外感勞傷不安少痰嗽症保肺經飲食不清此藥能去根永不再卯服此藥補和能能即能散輕者一兩付百清愈此病立見功效角發百中每付價洋四角十付價洋三元五角五付價洋一元八角無二價 言整

神效虎骨藥酒

此酒專治男女中風中寒左癱右痪半身不遂手足麻木筋骨拘攣口眼歪邪腰腿疼痛步履艱難氣寒以及小腸疝氣症積飲冷此酒等症見功速效每瓶銀元六角大瓶市洋參元中瓶市洋壹元五角小瓶市洋六角

開胃止痛丸

此丸專治男女老幼心口疼胃腕痛食水停滯鬱氣脹滿寒積冷痛癥瘕痞塊嘔吐惡心肚腹乍寒乍痛噎膈翻胃嘔氣吞酸不論新久均可服之百試百應每付二丸價洋三角言無二價

宋氏救喉散

主治咽喉諸症瘟疫纏喉乳鵝喉痺鎖喉痧白喉喉疹毒瘟喉痘毒纏喉花柳攻喉或腫破爛噎之不下水米不進急投此散吹之患處其效如神並治小兒諸般疳症其效每大瓶壹圓小瓶五角

虎骨熊油膏

此膏專貼風寒麻木諸般歷毒腰腿疼痛男子遺精白濁婦女赤白帶下調經水不調肚腹久痢小腸疝痛久拘攣積氣手足痛等症骨節疼痛之其貼此膏按穴如神效價洋三角大張六角小張

雙合忍痔膏

專貼男女氣積血積寒積食積心痛腹痛胸膈脹滿噎膈反胃氣鼓水臌泄瀉痢疾下墜脫肛小腸疝氣腰腿疼痛手足麻木及婦人癥瘕經脈不調赤白帶下兼治小兒一切積聚肚腹膨脹常貼此膏最能化痞積速効此膏每份兩面藥化痞消積包價洋四角整實五份按照九扣

保胎健母丸

專治婦人久患墜胎者一年一次或二次者受孕之後急服此藥丸可保胎之良藥每大匣一元六角小匣八角 氣健脾胃養心腎利胸膈療腹痛等症服之最爲神効誠爲婦科保胎之良藥

琥珀遂淋丸

專治五淋白濁小便刺痛口便毒毛髮脫落口鼻腐爛新久諸淋諸瘡疳症急服此藥無論男女淋解毒消腫止痛疏利下元調暢水道立竿見効每包五服價洋五角元煖子宮調經水滋血脈補虛損扶元

代售處長春祥順德裕升慶安東和順慶吉林源升慶福升慶遼陽利順德永鉅興營口合順隆新民利順東鐵嶺縣福順長西豐東興順東豐合順興遼源聚泰隆鐵嶺永慶東孫家台增益昌各埠購藥來函示悉本堂自備郵資不悞

特此佈告 本藥房開設奉天大西關中間路南新式樓房門面萬芝堂謹啓

前鴻濟堂宋醫子岐移居大西關中間萬芝堂應症

中國電話一四三號

外交員採用

外交に經驗ある者、其地に於て爲し得る業務、月收五拾圓以上、其他特別手當あり、希望者は履歷書を本社外交總長宛送れ

東京市日本橋區坂本町十九番地

東京勸業株式會社

五淋白濁一瓶斷根

哈郎淋濁丸

●父親不愼之咎也

●凡淋症者不獨自已受異常痛苦、其毒感染妻妾、以貽禍子孫、實由男子不愼之咎可不戒乎、世人欲根治五淋白濁一切惡症、以亨受家庭之樂事、則宜速服哈郎淋濁丸該藥係德國哈郎博士之秘方環球無二之奇劑、其殺菌力異常猛烈、一入腹中、則因化學作用以殲滅毒菌、効力如神、凡急性淋症之尿濁澁滯、膿汁漏泄者、固無俟論、即雖慢性頑症之久經歲月者、大抵服用大瓶一箇則可全治更欲其速治者除服用該藥外宜用哈郎洗淋水洗滌尿道、以此兩藥、內外調治、則雖極難之症大約三日已覺輕快、一星期則可全治世之患淋症者、盍速用此良藥、以免其痛苦近日坊間類似藥多、魚目相混、顧客認眞注目哈郎淋濁丸字樣及骨牌商標是可特此聲明

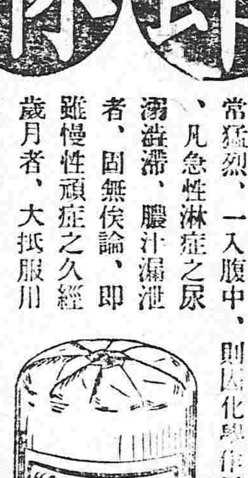

藥價 哈郎淋濁丸 大瓶兩元 中瓶一元二角 小瓶大洋六角
哈郎洗淋水 大瓶一元五角 小瓶七角五分

各埠大藥房均有代售就近採買試服爲幸

發售本舖 大阪清水谷西之町 順和堂大藥房

經理所 奉天四平街大德生藥房 奉天小西關廣濟堂藥房 奉天鐘樓南中西大藥房 長春北門裡興亞大藥房

長記藥房

理血健腎丸 農商部給奬 巡按使化驗

夫人生無上之幸福莫如有健康之身體此中外所同言也欲保全永久之健康及轉虛弱而復健康者不可不讀長記廣告尤不可不服理血健腎丸蓋本丸對於血腎有最良之效果也如對於血虧則增之瘀則通之熱則清之薄則赤之如對於腎弱則强之枯則滋之寒則暖之虛則補之更能强脾胃以增進牛精液而壯陽能清能補不寒不燥人人可服時爲宜備 於已病防於未病斯爲上衛生之要藥而養生之至寶也所有主 各症防單裁明茲不復贅每瓶一元三角半打七元每打十三元再有外城函購不通匯兌之處郵票亦可代價每郵票百分作實洋一元購半打以上者郵費本藥房認自 牛打以下者購主承認本藥房開設奉天鼓樓北

株式 大倉組營業課目

軍裝軍械 銅鐵水管 綿花洋絲洋布 油類木料
各種機械 ……鐵道材料 羊毛皮件呢絨 ……
總行日本東京市（京橋區銀座三丁目七番地）

民國要聞

●湖南零陵獨立之湘局近狀

▲零陵獨立後之各方消息　零陵獨立一事既有傳良佐之正式報告又有陳復初等之一電事已異確無疑查零陵之地隣近桂邊而桂軍援湘之說又久有所聞此事爆發似未可以忽視昨向各方面探訪消息關於此事之所聞如下

一政府方面對於零陵之計畫以另行派兵鞭長莫及不如仍以在湘之師攻之傅督來電派李右文剿辦適合此意已去電令其照辦　一湖南軍界前日曾有私電致梁范二總長謂零陵毗連廣西桂軍又逼近湘邊外間謠傳有粵桂湘暗中聯絡如辦理此事涉於操切恐致亂事擴大甚從事調停免致決裂　一劉建藩既聲稱獨立必有通電據某外人所談謂湖南來電劉建藩發布一通電痛罵現內閣對於段總理直以數月來一切政變均歸獄於其一人京中未聞此電想係中途扣留也　一傅良佐來電對於譚省長延闓語多不滿謂此次零陵之變直以爲事前未必一無所聞云　又共同通信社十八日長沙電稱湖南零陵鎮守使劉建藩湖南第一師之第二旅林修梅及其他各司令連名於十八日宣言自主與段內閣脫離一切關係當即通電黎黃陂馮總統陸巡閱使及其他各省督軍省長查照又十八日廣州電稱陸榮廷所部軍隊已抵零陵云

▲政府急籌援湘三項計畫　湖南一部分軍隊之獨立現已徵實昨據湘督電報雖祇限於零陵鎮守使劉建藩旅長林修文等軍隊然侵入距零陵百里之黃沙河地目下兩軍必已會合其聲勢亦恐非小湘中其他軍隊是否搖動亦未可知聞政府對於此事極爲注重已連日特別密議赶籌援救辦法內容因屬軍秘無從詳悉大略除電令駐岳州之第二十師開赴省垣外並擬有三項緊急計畫　一令岳州吳光新軍隊暫緩全數開拔　一令鄂督王子春會行湘鄂聯防政策　一令江西陳秀山督軍出兵援湘此外並迭致萬急軍密要電於傅湘督指示機宜觀此則知目下湘中近狀已迫於惶恐時代云

●西南鼙鼓震洞庭

▲粵桂軍援湘積極

零陵獨立之前三日本報即從某方面覓得桂軍近抵湘邊之電訊業經刊載大畧以待徵實現在中央已接到傅督軍電報承認零陵獨立并去電訓誡迄今昨復借特別會議討論前情似諱之無可諱矣茲又探出粵桂兩軍援湘之最近確信以告當軸先是傅良佐湘宣言就職陸巡使以傅氏此來西南大勢在所必爭特飭師長陸裕光統率大軍先期出發前鋒精銳已抵黃沙河(距零陵一百里)聞陸使頃接該師長軍電謂黃沙河水淺(行遲大軍舍舟)遵陸月底可達永州再由永州道出祁陽計程十日可抵衡州與粵軍會合粵軍何日出發請先示確期俾得遄爲策應等語　陸使又以前項軍隊雖有一師之多恐鬭力未免薄弱(爲預防勝算起見當即)飛電粵督軍請迅撥砲兵一團兼程赴桂(俾便前往湘省與前鋒軍隊彼此聯絡臂助)陳督閱電後即飭砲兵團長梁芝勳統率全隊于十二日下午搭輪西上梁團長去後陳督在軍署開緊急會議決定以江防司令馬濟率桂軍二十大營先行出發取道陸路入湘并覆電陸使請即訓示原電錄左粵志莫使眞電悉本愛國之熱忱奮請纓之壯志嘉佩曷既進取計畫一俟巡憲決示立即努力進行請秣馬厲兵以待後命可也(炳焜叩)即合觀上項種種則粵桂援湘之軍隊已在積極進行中全國所注視之西南問題並將發軔於湖南而洞庭秋波遙撼岳陽鼓鼙之聲震人耳膜吾輩冥想前途蓋不勝慄慄危懼焉

●零陵獨立後之各方面

刻當局對于零陵獨立謂爲無關重大據其所觀察不日即可平定至于與陸陳唐有關之說亦行否認

上海廣州等處民黨自零陵獨立後大肆開始活動　中央對之亦開始活動

四川劉存厚此際大爲南北所注目雖極施勸誘之術但今日之局似無應南方之勢蓋據其觀察深疑南方施行之計畫以其聲勢虛浮毫無實力

又一消息謂劉存厚已拒絕南方之勸誘云

四川代理督軍周道剛對于雲南決定攻勢陝西軍當援助劉存厚

四川之形勢似與北方有利

湖南第一旅長胡升麟等長沙附近軍官會宣言對抗獨立軍援助傅督軍擁護中央

湖南出第二師編混成二團直向衡州討伐獨立軍第八師及第二十師之二混成旅已抵岳州

●租船問題之始末眞相

中國租船問題各報紀載不一茲據九月十六日日本時事新報載三菱公司東洋課長三宅川氏關於此事之談話一則頗近眞相特譯之於左　鄙人前月初旬因他事赴北京適逢中國所沒收德奧船隻處分問題起本擬乘時向中國政府商議收買或租借而英國公使乃先着我鞭正向中國政府開收買之談判鄙人得此信息爲保全德義上起見乃自已計畫斷然中止詢聞中國政府回答英公使之意似乎不願賣却祗租借而英國公使亦遂將此問題擱置無何等之提議鄙人乃向中國政府開租借之談判而中國政府又不願直接租與外國人彼卒爲張謇氏所經營之大達輪船公司租去　該公司既租到此項船隻關於船舶之修理操縱之船長以及諸種運用方法所恃於專門技術與智識之處甚多恐獨力難支遂向我三菱求相當之援助我公司爲情誼上營業上即允其所請而外間遂紛傳我公司直接租借此項船舶其實固無根據也但此後我公司或向大達公司轉借何隻船舶然以並無何等優先特典不過與他公司支付同樣相當之租金而已要之此次租借船舶純係大達公司與中國政府之交涉與下大達與政府雖少有爭執然我公司與大達之關係固毫無煩難之可言敝公司對于大達之提議所以快然欣諾者實因大達係中國第一流實業家且德望素著之張謇氏所經營引氏信賴敝公司而爲上述之提議且於中日親善不無一助故與以快諾況如各報所稱租銀每噸二十元云云者以今日之金價計算實當我日幣三十四五圓之譜比之英國前此租借暹羅所沒收之船舶噸不過十五志(約日金七元五角)實高過四五倍奚低廉之可云故中國輿論對于交通部租船失于低廉之攻擊到底不成問題云云

●南北兩方調停時局之近狀種々

▲總統始終取和平主義

近日以來中央亟待解決之要案頗多如湖南問題四川軍事問題參議院問題均極緊迫其所以尚在游移暫緩發表者係由府院意見未能一致起見昨聞大總統曾特派張仲仁秘書長封交內閣秘函一件有三項提出之意見交由各國務員詳細核議探其大意　一爲湖南零陵既已宣告獨立桂省援軍亦已進逼中央對付若稍失宜必致釀成巨變似總宜勿失和平素旨以免牽動東南半部之紛擾　一四川滇川兩軍之和議既經決裂北軍若再進行尚不知變幻至何程度應否暫停進兵以觀形勢仍設法爲調停之運動　一臨時參議院之組織雖爲時勢上所必需惟若不待粵桂滇黔等之承認遽行公布是否與時局有碍以上三端蓋仍取和平主義與現內閣政見迴殊不識各閣員將如何議決呈覆

▲急電陸巡閱使商榷兩案　湘省事起關係桂粵兩省前途至爲重要政府如何處置尚未可知昨聞內閣曾特發出火萬急長電一通於梧州陸巡閱使(現陸已於肇慶折赴梧州)有特別商榷之要案兩項聞第一項之概略係要求停止桂軍之援湘據稱零陵現有亂事若桂粵軍隊再復入湘實足以震動中外之觀聽請即迅速禁阻以維統一大局　第二項之概略係敷衍其承認臨時參議院之發表據稱民國久無立法機關殊極危險請即遷就承認以便正式新國會之早日產出是蓋又爲政府之一種軟化主義未知陸巡閱使如何電覆

●唐督軍否認現政府之詳情

據雲南護國報云滇督唐公固擁護約法而又酷愛和平之人也苟非大盜竊國推翻約法必不訴諸武力而一變其和平之宗旨自袁氏以非法解散國會擅更約法攘奪民國帝制自爲大江南北噤不敢聲公赫然震怒首倡義師湘黔桂粵然響應卒使帝制取消元凶天殛民國再造還我共和偉烈豐功昭如日月迨黃陂繼任國會召還組織內閣悉遵約法公乃領銜撤銷軍務院促成南北之統一以七省撫軍長之資格仍退而爲雲南督軍成不居功寂若無有其尊法律和平之心固天下所共見共聞而無待表章者也段祺瑞囚奴餘生坐以待斃使袁世凱帝制成功自必在首先誅鋤之列特因保護義軍削平叛逆待以保全首領留身總揆宜如何激發天良盡忠國事乃自主中樞後專植私黨惟利是圖主持徐州會議則結各督以固其團體也妄倡對德宣戰則挾外力以增其權勢也而又收納帝制餘孽排斥民黨偉人始而離間夏呂掠取浙江繼而挑撥羅劉擾亂川局終而籠絡兩廣牽制西南推心之險手段之毒而欲將我四萬萬人公有之國家變而爲彼一人一黨之私產種種罪惡罄竹難書但使不摧殘約法顯叛共和民國生機未致斷喪則公本其愛和平之宗旨亦必力顧大局維持現狀悠悠忽忽長作西南之睡獅矣無如段氏堅僻性成思鋤國會始而招各督以示威繼則假公民以搗亂閣員紛散中外詒羞大總統目擊國危依法免職段氏不自悔悟反噬使私人稱兵叛國迫脅元首解散國會陰使張勳入京悍然復辟紀綱掃地民國中亡誰生厲階天胡此醉我思前途憂心如擣矣既而人心不附南北皆同馮玉祥張紹曾起義于京孫中山張開儒誓師于粵段始改變方針託名討逆賣國不成轉而賣友豺虎蛇蝎莫喻其心猶復自謚首功擅行復職不經總統之任命不待國會之同意丁衡山護印出走既無璽書李經義棄職狂奔誰爲副署公然改組內閣引用罪魁果根據何種憲章乃發生自由行動且京邑底定張逆潛逃故障既已祛除總統尙未復職大盜竊國神器虛懸約法推翻至斯而極凡有血氣莫不痛心而況公以再造共和之英雄忍目擊千萬烈士頭顱所購換之民國斷送於一二奸雄之手乎夫以如此之非法內閣各省軍民倘猶虛與委蛇甘心承認非是我四萬萬同胞毫無人格我璀燦輝煌之民國將永墮萬劫而不可復回雖以公之愛和平顧大局亦迫於萬不得已出而爲民國請命遂組織靖國六軍以顧品珍爲第一軍司令趙又新爲第二軍司令庾恩暘爲第三軍司令黃毓成爲第四軍司令方聲濤爲第五軍司令張開儒爲第六軍司令羅佩金爲顧趙兩軍總司令葉荃爲張方兩軍總司令公則循滇黔兩省之推舉爲滇黔川靖國聯軍總司令並召集軍政各界大會議宣布自主宗旨其言略曰約法破壞之日即民國宣告死刑之日凡我軍民均有犧牲生命財產以救民國之義務卽或失敗亦當全軍戰死以殉民國云云聞者皆慷慨激昂願效死命公乃通電中張四事(一)總統因故不能執行職務當然由副總統代行職權惟故障既去總統應仍復職否則應向國會辭職照大總統選舉法第五條第一項辦理(二)國會非法解散不能認爲有効應即召集國會(三)國務員非經提交國會同意由總統正式任命不能認爲適法(四)稱兵抗命之禍首應照內亂罪按律懲辦以彰國紀幷由少將以上各軍官宣布段氏罪狀願我五族同胞速起圖之非達到公通電所主張之四事不止則民國前途庶有豸乎此則記者所馨香禱祝者也云云

●北京煙酒商業銀行之黑幕揭開

北京煙酒商業銀行之黑幕已迭誌各報茲聞此案政府已交法庭起訴該行總理李盛鐸已由天津拘捕到京現在地方檢察廳羈押惟與此案最有關係之鈕傳善尙未拏獲正在嚴緝中至於北京煙酒商業銀行本月二十一日警察廳奉財政部函開該行朦領部款勾串營私應即先行停止其營業等語警察廳當即按照部函執行實行停止該行營業並派警把守二十二日財政部又發出布告略謂該行成立時對于資本金已有影射舞弊情事根本上不能成立財政部不能負維持之責此項布告及警察廳停止該行營業之示諭昨日均貼該行門首觀者甚衆查該行之成立本爲鈕傳善氏一人經營其中不實不盡之處自難諱言其後鈕傳善代李九運動財政總長所用之款俱與該行有關係該行本定爲官股五十萬鈕傳善在督辦任內已付過四十三萬均報部有案商股本不盡確實當財政部派員驗款時即有以官商兩種資本互相影射情事日前財政部派凌文淵等查帳一次即查出無着之款至十數萬之多後又派陳介查一次情弊顯然遂一面函知警察廳將該行停止營業一面即將此案交由法庭審理按關此案以鈕傳善爲最有關係李盛鐸仍不過鈕氏之一替身若非將鈕氏拿交法庭審辦此案仍不能解決云云

●張鎭芳案行見判決

張鎭芳案大理院聞定本星期三宣告判決該院評議會對于張氏罪狀如何決議秘不可聞惟據法界一般議論頗謂其不致處死刑云

●南昌確已下令戒嚴矣

近來贛省亦多謠言(贛粵毗連)故陳光遠督軍到任後即於贛邊特別設防並於省城宣布戒嚴(陳督軍於(二十一日)來電已委派張之傑充戒嚴司令矣

中國電話七百六十一號　本堂主人謹啓　營轉保庫貨物

請看神效百補丸之八大效力

注意

此丸係前清醫科舉人日本帝國大學醫科畢業醫學士郭成麟先生處方先生醫學精通爲營口防疫院長十有餘年以此方治愈病人無數誠經驗之良方也敝堂不惜重貲特購買各等貴重藥品依方精製成丸以供同好數年以來頗蒙各界歡迎凡我同胞諸君請嘗試之方知鄙言之不謬也

一補腦提神　作事過勞精神疲倦思慮太過腦力耗傷服此丸立見神效

一止嗽定喘　老人氣喘新舊咳嗽或痰喘不止不能安眠服此丸立見神效

一開胃化積　胃痛吐酸消化不良膨悶脹飽不思飲食服此丸立見神效

一止瀉鎮痛　痢疾肚瀉寒冷腹痛服此丸立見神效

一調經種子　婦女經來腹痛經血不調或子宮寒冷久不受孕服此丸立見神效

一固精強陽　男子房事過度陽痿不舉或精髓缺乏不能立嗣服此丸立見神效

一強壯筋骨　氣血虧損腰腿酸軟筋骨疼痛半身不遂服此丸立見神效

一戒除煙癮　男女鴉片烟癮或嗎啡重癮若服此丸旬日斷癮一月之後瘦者能肥弱者能强誠戒烟之良劑濟世之仙丹也

價目　每包二十丸小洋三角　每十二包小洋三元三角　每瓶百餘丸小洋一元五角　每大盒十二瓶小洋十六元

欲代售者來函另訂格外公道　遠道函購者款到貨去決無錯誤空函購買者恕不作覆

營口道署東街門牌二千三百六十號　製造兼發行所　漢槐堂謹啓　電話一百九十九號

各埠各城鎮藥房商店均有代售處

代理萬國儲蓄會開幕

萬國儲蓄會係中外紳商組織而成總會設於上海分會立於天津信行於內地各省而東省向無代理之處敝行有鑒於此今特代理該會一切事宜以爲東省人民謀無縫之幸福至該會信用之昭著辦法之完善久爲中外各界所稱許認會者所得利益之優厚又爲他種儲蓄保險等會社所不及每月開標一次認會者自交第一次會金起至滿期止中間永享得標之權利每月均有得標之希望且滿期時所付原本照數發還除每次所得標洋當時付現外還本時尚有餘息分潤其利益之大直覺通天下莫與比倫今敝行代理伊始恐各界未能週知用特宣布望有志入會諸君駕臨敝行面商一切在外埠者可以函商且敝行備有詳晰章程多種函索即給

八月十五日開標共計八百七十五名茲將得大標者姓名列左

上海亮件洋行白君得洋二千元」永興洋行文崑山君得一千五百四十元」葛君得洋一千元」永年保險公司雷君得洋六百四十元」瑞和洋行吳君得洋三百九」天津起建一君得洋三百元」康性潮君得洋二百元」奉天大東關潘毅卿君得二百元」丁瑞芬君得百六十元」梅麗君得一百六十元」奉天中國老站劉蘊君」奉天外國語學校吳君」奉天地方廳郭君」北關橫街李双庚君」各得一彩

奉天　小北關利記洋行謹啓

唐山啟新洋灰缸磚

小北關英商利記洋行總代理

花柳注意

從來花柳之症其害實不可勝言倘悞投庸醫治療慣用銀粉倒提封藥等法只求當時立愈不知毒氣內閉逢春復發徧身紅點毒攻上部髮際脫落二目失明咽喉破爛頭痛暈沉耳內流濃鼻塌齒脫毒入於肺咳嗽氣短言語失音毒攻下部肛門生瘡大便走血毒串入骨筋骨不遂痛疼難堪日輕夜重步履艱難餘毒不淨且必染妻絕嗣其種種劇烈之患筆難盡述然若醫治得法則毒患亦不難消除淨絕本醫士有鑒於此深爲加意搜求研究至再專以應手奏效爲宗旨無論遠年近日一切花柳染毒或經醫不效服藥無功者請到敝藥房新法調治輕者一星期全愈重者二星期除根永不再犯病好交錢以重信用此廣佈伏願患花柳者萬毋自悞也可

奉天省垣大西門外　英美大藥房主人謹啓

▲內外兩科　▲花柳婦人科　▲耳鼻咽喉科　▲小兒病眼疾

奉天大北關東鹿店胡同

川野醫院

最新醫術及藥科設備

勸種糖蘿蔔獎勵金當籤廣告

一、頭彩　壹千圓　第四二一七五號　孤家子水峪　昇德財

一、二彩　二百五十圓　第一八七八號　新城子戶心屯　吳廣春

仝　第五一五〇號　新城子北小河沿　于常馨

一、三彩　一百圓　九二〇　一五一五　二〇三七　三八〇　二三八一

一、四彩　五十圓　四六四　一四〇五　四一四一　四四三三　四六九三　二八四五　一二〇八　五一四五　一八一　一七五一　二九四七　三二八六　三七八七　二六四八　三九五　四三八二　四四七三　八四七　四四九四　四一〇二

一、五彩　五圓　三三九〇　五七八　五九九　三七三八
二八八一　二二四九　二二二〇　三二〇〇　五一五一　一三二〇　三五八五
一六九四　二二八五　五二三三　四八五　九二　二六九三　一〇〇八
三六五二　四〇五四　二四一三　四二三六　三六八　二〇三四　二七八一
二九四六　四九三八　三八六八　三二二七　八九四　一〇八三　二〇二
一二九〇　三三七八　三九〇八　二九五　四一三三　二三一九　一三七三
二五六六　五〇〇三　四六七五　四一一　一四五二　一六六五　三三八五
九九三　三四八八　五一五五　四八一六　五〇五四　二六五一　三八四〇
三二七三　四七一八　二〇〇　一七九九　一五四一　四九三七　三一八九
五〇六〇　三八七四　二〇一　二四六三　一七五六　一〇五五　四七八七
二三三三　四四九九　五四六　二八三五　四八七〇　一八八六　四七八六
三二六五　一〇九〇　三一〇二　四五四一　二七八二　四九〇四　一一〇九
四二五五　五〇七八　二八九〇　四一八　二七六五　一四五八　一五〇九
六六九　四六一三　三〇九三　一八六八　六五一　一五五一　二七九二
二〇四九　一七六五　一八五〇　五三六　一三二一　二八二九　一三四八
二八一九　三〇一一　三六〇三　三四二八　三三七二　四三八八　二七一九
二一九五　三九六八　三四八三　六二五　二三三六　四八二六　八三六
四六六　五一三三　三五八一　八〇二　二二一一　三二〇七　一七二八
一九一　四七一六　五一三二　四四二一　五〇四八　三三二一　三六四八
一四八〇　二〇七六　一二九四　四六一五　四九四九　三三三六　三九九五
六三七　二三〇七　二三二三　三三七一　三九八　一二四四　二七五七
一八二六　三八九　八八七　九五四　三七五六　二四一二

自本月二十九日（陰歷八月十四日）起持當籤票來本社即照付現洋不悞用特廣告

大正六年九月二十二日　南滿洲製糖株式會社

◎本社從本月起無論何時均可訂立明年栽種糖蘿蔔契約希望承種者總宜從速報名爲要

東三醫院

開業已歷十星霜能知滿洲之風土且恐華人之體質且以親切叮嚀與醫術能新爲主義

奉天小西關大什字街

夏之藥

夏日無論爲誰無不胃弱如飲水受暑傷食等吐瀉之病以及其他胃腸疾病最易致起以故胃弱者自不待論卽無病者亦應常備胃活於家庭日日服用是至要者

胃病良藥

定價　壹圓、五十錢、廿五錢、拾錢

請賣　各藥店均有出售

本舖　東京、大阪　山田安民藥房

奉天第一之大旅館

本旅館開設在奉天日本租界新車站對面南馬路坐南向北新建高大洋樓數十餘間屋宇寬敞房間精美全用洋式器俱改良鐵床樓上特備頭等官房樓下舖設頭等客房均用最優之西洋陳設以供　諸公之清賞且特造新式洋裝天棚風雨不透與衛生最爲有益另備會客官廳數座男客女眷各分房間美麗清潔筆難盡述本旅館不惜鉅貲特聘南北厨師專辦各種飯菜以便貴客隨時點用如蒙駕臨敝棧上下火車極爲方便且專派妥實穩夥數十人各穿號衣夜間各執號燈至站上下迎送旅客無不侍候週到格外公道兼代客起票兌換銀元鈔票羌帖以及轉運各省貨物無不價廉恐未週知特此聲明

奉臺旅館主人謹啓

協茂盛綢緞洋貨發行

本號大連協茂盛今分奉省鼓樓北崇爲接洽遠近　貴商惠顧批發各種綢緞洋貨售貨期限仍照大連規章過壹月爲限期按照月利壹分貳厘行息內外一律以昭公平恐未週知特此謹告

中國電話四百七拾六番

◉新到廣告◉

美國波士敦市波子普曼別印都公司製

▲洋漆油各種

▲洋鉛油各種

美國斯甯黎公司製

▲五金雜貨一概

日本洋鉛油公司製

▲洋鉛油各種

東洋塗料會社製

▲洋吡子、魚油、洋鉛油

東京大元商會製造電力專用布製

▲線帶各種

此線製調帶於東京高等工業學校引張力試驗認定優良品比革製調帶爲價廉敢請賜顧使用之矣

奉天城內　藤田洋行　電話日二二四番　中二二四號

羅巡官除暴安良

鳳城西葛條𡸹四區第二分駐所巡官羅耀臣君自接是差辦事勤勞凡保安衛民等事不遺餘力而越權之事則毫不干涉日前該會票明痞徒賭寶昌勾串保董設賭漁利吸嗜鴉片擾害地面等事該巡官帶警拿獲送城究辦由此小湯溝賭風斷絕烟毒掃盡該處居民莫不感激云

小湯溝居民仝啓

志仁堂雙層化積膏

本堂按早年發明新法創成特別雙層化積膏一種功效神速與衆不同現已暢銷近遍三省遠達京都北洋各寄售處共有五百餘家非實效實驗斷不至此此膏專貼男婦氣積血積寒積食積心胃疼痛胸膈脹滿氣逆不舒噎膈反胃氣臌水臌癥瘕痞塊痢疾泄瀉脾胃寒腰腿筋骨疼痛手足麻木男子疝氣腎囊潮濕婦人經血不調前經後腰腿疼痛赤白帶下子宮寒冷久不孕育並治小兒乳積疳疾蟲積痞瘕等症此膏功效甚速小膏五六日多膏十餘日不但積消聚散而且健脾生肌膏與中之妙品也此膏每份兩張紅白藥面兩包合洋四角買十份加一份買五十份八扣收欵

各省各城寄售處

天	山海	吉	卜	城	錦	梨	岫	復	鐵	熊	遼	海
津	關	林	魁	廠	縣	樹	巖	州	嶺	岳	中	龍
隆	永	興	德	公	益	富	復	德	福	廣	萬	永
泰	順	增	悅	興	盛	元公	益	合	順	聚	興	
和	和	恒	長	成	公	泉	司	厚	盛	利	長	東

營	西	莊	西	遼	安	新	長	大	蓋	寧	法	西
口	安	河	豐	陽	東	民	春	連	平	遠	庫	豐
福	義	福	福	豐	福	文	信	恒	瑞	德	東	
有	合	德	長	春	泰	陽	萃	成	昌	興	生	興
長	慶	成	太	興	益	牛	堂	湧	德	德	永	順

廣	海	臨	赫	五	千	台	鳳	哈	大	海	義	山
			爾		金			爾	孤			城
寗	倫	江	蘇	站	寨	安	城	濱	山	城	州	子
東	玉	東	福	富	恒	德	恒	天	長	永	寶	興
福	盛	和	盛	盛	興	源	意	豐	豐	泰	增	盛
盛	源	長	德	通	茂	增	德	源	源	豐	湧	源

輝	公	寬	本	大	伊	盤	清	安	東	洮	大	興
	主			東	通	河					孤	
南	嶺	甸	溪	溝	州	山	門	東	平	南	山	京
全	三	公	張	中	復	德	義	益	天	正	豐	德
順	合	順	碗	和	興	慶	盛	增	增	心	泰	順
東	公	勝	舖	德	湧	隆	興	遠	大	合	利	永

孫	大	金	黑	海	懷	田	長	鐵	開	新	綏	新
						莊						
台	連	州	山	鶴	仁	台	春	嶺	原	兵	中	城
增	協	聚	協	公	福	福	天	永	增	萬	德	裕
益	茂	增	成	議	記洋	聚	合	慶	益	泉燒	發	來
昌	盛	長	順	當	行	興	慶	東	昌	鍋	號	公

懷	朝	蒲	通	撫	八	昌	新	柳	遼	彰	雙	遼
		石			面							
德	陽	河	化	順	城	圖	原	河	源	武	城	源
雙	聚	順	謙	萬	巨	廣	德	義	長	同	洪	天
興	合	懋	泰	聚	源	昌	順	興	興	義	順	合
長	隆	德	潤	興	益	合	和	成	隆	合	隆	興

強種補元丹

此藥專能强種强補必須以補腎爲先補腎尤必以補元爲主故製此丹强種補元屢經推試用之庶知功效主治男子先天秉賦不足後天脾胃虛弱諸虛百損五勞七傷發熱咳嗽自汗盜汗腰腿酸軟精神疲倦五更腎瀉腎囊潮濕腎寒疝氣便濁遺溺遺精或中年房勞過度精髓虧乏陽痿不舉或思慮太過神精耗傷驚悸心跳或老年酒色嗜好精髓枯竭陽乏絕嗣等症服之神效誠爲强種補元之良品也每大盒四兩一元小盒二兩五毛

神效鹿胎丸

蓋鹿乃仙獸得百草精華其功在角胎秉牡鹿之精牝鹿之血得完全氣血成形加藥料爲丸專治婦女經血不調或多或少其色紫黑成塊臨期腰腹疼痛或經閉經漏赤白帶下子宮寒冷久不孕育或受孕不安素慣半產服之神効每丸價洋二角每盒十丸價洋二圓

清毒掃淋丸

專治因風火西花柳染成五淋白濁楊梅瘡魚口便毒甚至毛髮脫落鼻塌齒落咽喉破爛種種惡症俱有奇效大盒八角小盒四角

舒筋萬靈丹

專治中風半身不遂口眼歪邪兼治風寒濕痺閉塞經絡以致肩臂腰腿疼痛手足麻木抽搐等症每袋價洋四角

北京農商部商標註册巴拿馬賽會農商部發給獎憑奉天巡按使備案佈告專賣

中國電話六百六十七號

本號開設奉天大東門裡路北　志仁堂啓